

# **Institución de Banca Múltiple, Intercam Grupo Financiero**

**Información financiera correspondiente  
al 31 de Diciembre de 2017**

En cumplimiento a las disposiciones de carácter general aplicables a las instituciones de crédito publicadas en el Diario Oficial de la Federación el día 2 de diciembre de 2005, se pone a disposición del público en general el presente reporte que contiene información y análisis de la administración sobre la situación financiera de la institución al 31 de Diciembre de 2017.

La institución realiza operaciones en divisas y metales distintas de pesos mexicanos, los saldos al cierre del período se convierten a moneda funcional de México conforme al boletín B-15, anexo 33 de la CUB (Circular Única para Bancos) emitido por la CNBV (Comisión Nacional Bancaria y de Valores), utilizando tipos de cambio que son emitidos por el Banco de México, para la emisión de información financiera.

Las operaciones y divisas realizadas más relevantes durante el trimestre son:

Operaciones cambiarias relevantes del trimestre en moneda original a millones				
Divisa	Compras	Ventas	T.C. Ponderado	T.C. Diario oficial*
Dólares USD	12,269	12,271	19.0005	19.6629
Euros EUR	865	865	22.4265	23.6063
Dólar Canadiense CAD	142	142	14.9832	15.6871
Libra Esterlina GBP	37	37	25.3164	26.6049
Yen Japonés JPY	2,762	2,768	0.1723	0.1746
Fraco Suizo CHF	32	32	19.2435	20.1722
Dóla Australiano AUD	2	2	14.8588	15.3784
Corona Sueca SEK	10	10	2.3861	2.4042
Yuan Chino CNY	14	14	2.9579	3.0194

\* Fuente <http://www.banxico.org.mx/SieInternet/consultarDirectorioInternetAction.do?accion=consultarCuadroAnalitico&idCuadro=CA113&sector=6&locale=es>

Se presenta desglose detallado de los principales rubros del balance y del estado de resultados de la institución.

Otras cuentas por cobrar							
	1T 2017	2T 2017	3T 2017	4T 2017	Var. \$ 1T 2017	Var. \$ 2T 2017	Var. \$ 3T 2017
<b>Rubro \ Total</b>	<b>5,592</b>	<b>4,331</b>	<b>3,397</b>	<b>3,022</b>	<b>(1,261)</b>	<b>(934)</b>	<b>(375)</b>
Depósitos en garantía	110	96	95	101	(14)	(1)	6
Operaciones cambiarias por liquidar	4,634	3,914	2,927	2,448	(720)	(987)	(479)
Deudores intercompañía	22	22	22	22	0	0	0
Comisiones/facturas por cobrar	0	0	0	0	0	0	0
Créditos a empleados de la institución	26	25	27	27	(1)	2	0
Impuestos por pagar	0	0	0	0	0	0	0
Sniestros	2	0	2	0	(2)	2	(2)
Deudores operativos	817	299	355	456	(518)	56	101
Reserva de cuentas por cobrar	(19)	(25)	(31)	(33)	(6)	(6)	(2)
Otras cuentas por cobrar	0	0	0	1	0	0	1

Otras cuentas por pagar							
	1T 2017	2T 2017	3T 2017	4T 2017	Var. \$ 1T 2017	Var. \$ 2T 2017	Var. \$ 3T 2017
<b>Rubro \ Total</b>	<b>6,797</b>	<b>6,886</b>	<b>5,400</b>	<b>3,679</b>	<b>89</b>	<b>(1,486)</b>	<b>(1,721)</b>
Impuestos a la utilidad por pagar	39	88	139	34	49	51	(105)
Participación en los trabajadores en la utilidad por pagar	51	27	47	57	(24)	20	10
Acreedores por liquidación de operaciones	5,718	6,008	4,258	2,864	290	(1,750)	(1,394)
Disponibilidades restringidas	78	386	461	254	308	75	(207)
Impuestos diversos por pagar	38	39	43	72	1	4	29
Provisiones para obligaciones diversas	71	106	128	96	35	22	(32)
Prepagos de cartas de crédito	2	3	123	78	1	120	(45)
Cheques de caja	129	19	16	5	(110)	(3)	(11)
Aceptaciones por cuenta de clientes	42	14	22	10	(28)	8	(12)
Acreedores operativos	567	149	139	194	(418)	(10)	55
Otras cuentas por pagar	62	47	24	15	(15)	(23)	(9)

**Ingresos por intereses**

	1T 2017	2T 2017	3T 2017	4T 2017	Acumulado
<b>Rubro \ Total</b>	<b>242</b>	<b>292</b>	<b>356</b>	<b>381</b>	<b>1,271</b>
Depósitos de Regulación Monetaria	1	1	1	2	5
Subastas en Banco de México	13	8	16	28	65
Intereses interbancarios	1	6	4	7	18
Cartera de crédito	133	144	173	180	630
Rendimiento de valores	1	2	5	13	21
Premios cobrados en reporto	93	131	157	151	532

**Gastos por intereses**

	1T 2017	2T 2017	3T 2017	4T 2017	Acumulado
<b>Rubro \ Total</b>	<b>141</b>	<b>189</b>	<b>236</b>	<b>269</b>	<b>835</b>
Captación tradicional	57	65	88	117	327
Premios pagados por reporto	77	117	140	142	476
Préstamos de bancos	7	7	8	10	32

**Estimación preventiva para riesgos crediticios**

Rubro	1T 2017	2T 2017	3T 2017	4T 2017	Acumulado
Reserva preventiva	61	44	43	66	214

**Comisiones y tarifas cobradas**

	1T 2017	2T 2017	3T 2017	4T 2017	Acumulado
<b>Rubro \ Total</b>	<b>28.00</b>	<b>31</b>	<b>25</b>	<b>36</b>	<b>120</b>
Servicios cajeros automáticos	13	12	10	23	58
Operaciones contingentes	1	4	1	1	7
Comisiones fiduciarias	2	3	3	1	9
Otras comisiones	12	12	11	11	46

**Comisiones y tarifas pagadas**

	1T 2017	2T 2017	3T 2017	4T 2017	Acumulado
<b>Rubro \ Total</b>	<b>38</b>	<b>36</b>	<b>33</b>	<b>44</b>	<b>151</b>
Intermediarios financieros asociados	13	16	12	24	65
Comisiones bancarias	25	20	21	20	86
Comisiones por fondeos	0	0	0	0	0

**Resultado por intermediación gastos/(ingresos)**

	1T 2017	2T 2017	3T 2017	4T 2017	Acumulado
<b>Rubro \ Total</b>	<b>(604)</b>	<b>(604)</b>	<b>(598)</b>	<b>(693)</b>	<b>(2,499)</b>
Operaciones bursátiles	(1)	(1)	1	(3)	(4)
Operaciones cambiarias	(603)	(603)	(599)	(690)	(2,495)

**Otros ingresos/(egresos) de la operación**

	1T 2017	2T 2017	3T 2017	4T 2017	Acumulado
Rubro \ Total	(6)	(4)	5	(25)	(30)
Prestamos al personal de la institución	1	0	1	1	3
Recuperaciones diversas	0	0	1	0	1
Quebrantos/fraudes/siniestros	0	(2)	0	(1)	(3)
Reserva de cuentas por cobrar	(10)	(6)	(7)	(4)	(27)
Ingresos por adjudicaciones	0	0	3	(20)	(17)
Otros ingresos	3	4	7	(1)	13

**Gastos de administración y promoción**

	1T 2017	2T 2017	3T 2017	4T 2017	Acumulado
Rubro \ Total	524	557	575	626	2,282
Sueldos y salarios	328	336	341	372	1,377
Prestaciones	53	52	57	61	223
Honorarios	3	4	5	8	20
Rentas	28	31	31	31	121
Publicidad	5	5	8	13	31
Cuotas pagadas	21	19	21	27	88
Gastos de viaje	3	9	7	9	28
Mantenimiento	11	12	16	18	57
Impuestos varios	25	33	31	38	127
Papelería y gastos de oficina	15	17	16	18	66
Depreciaciones y amortizaciones	6	9	10	10	35
Contables y administrativos	2	2	2	4	10
No deducibles	2	3	6	7	18
P.T.U.	13	14	19	10	56
P.T.U. diferido	(3)	(3)	(7)	(13)	(26)
Traslado de valores	7	3	4	3	17
Vigilancia	2	3	3	6	14
Seguros pagados	2	1	2	2	7
Donativos	0	1	1	1	3
Regalías y uso de marcas	0	1	0	0	1
Otros gastos de administración y promoción	1	5	2	1	9

**Impuestos a la utilidad**

	1T 2017	2T 2017	3T 2017	4T 2017	Acumulado
Rubro \ Total	30	26	39	(10)	85
Causados	39	49	49	31	168
Diferidos	(9)	(23)	(10)	(41)	(83)

**Adeudos Fiscales**

A la fecha no se tienen créditos o adeudos fiscales.

**Inversiones de Capital Comprometidas**

No existen inversiones en capital comprometidas.

A la fecha de la emisión de la presente, no se presentan cambios en políticas contables.

*Durante el período, se realizó aportación de capital por un monto de 26 millones de pesos conforme a junta ordinaria de asamblea.*

		2016				2017			
ACTIVO		1er TRIMESTRE	2° TRIMESTRE	3er TRIMESTRE	4° TRIMESTRE	1er TRIMESTRE	2° TRIMESTRE	3er TRIMESTRE	4° TRIMESTRE
DISPONIBILIDADES		2,182	2,855	2,831	4,637	4,034	5,511	4,187	4,287
CUENTAS DE MARGEN		0	0	0	0	0	0	0	0
INVERSIONES EN VALORES		1,319	940	894	700	1,863	2,614	3,619	610
DEUDORES POR REPORTE		4,400	0	2,000	0	490	500	1,501	500
PRÉSTAMO DE VALORES		0	0	0	0	0	0	0	0
DERIVADOS		0	0	0	0	0	0	0	0
AJUSTES DE VALUACIÓN POR COBERTURA DE ACTIVOS FINANCIEROS		0	0	0	0	0	0	0	0
CARTERA DE CRÉDITO VIGENTE		4,406	4,840	5,314	6,216	6,084	6,252	8,357	8,561
CARTERA DE CRÉDITO VENCIDA		104	83	120	147	305	311	317	352
TOTAL CARTERA DE CRÉDITO		4,512	4,923	5,434	6,363	6,389	6,563	8,674	8,913
(-) ESTIMACIÓN PREVENTIVA PARA RIESGOS CREDITICIOS		(106)	(112)	(124)	(176)	(237)	(258)	(284)	(284)
CARTERA DE CRÉDITO (NETO)		4,406	4,811	5,310	6,187	6,152	6,305	8,422	8,629
DERECHOS DE COBRO ADQUIRIDOS		0	0	0	0	0	0	0	0
(-) ESTIMACIÓN POR IRRECUPERABILIDAD O DIFÍCIL COBRO		0	0	0	0	0	0	0	0
CARTERA DE CRÉDITO (NETO)		4,406	4,811	5,310	6,187	6,152	6,305	8,422	8,629
BENEFICIOS POR RECIBIR EN OPERACIONES DE BURSATILIZACION		0	0	0	0	0	0	0	0
OTRAS CUENTAS POR COBRAR (NETO)		3,317	9,070	5,739	2,351	5,592	4,331	3,397	3,021
BIENES ADJUDICADOS (NETO)		135	135	3	3	2	2	5	263
INMUEBLES, MOBILIARIO Y EQUIPO (NETO)		95	102	107	117	121	131	138	151
INVERSIONES PERMANENTES EN ACCIONES		2	2	2	2	2	2	2	2
ACTIVOS DE LARGA DURACIÓN DISPONIBLES PARA LA VENTA		0	0	0	0	0	0	0	0
IMPUESTOS Y PTU DIFERIDOS (NETO)		37	36	32	71	84	110	127	179
OTROS ACTIVOS		32	108	149	42	68	131	159	63
<b>TOTAL ACTIVO</b>		<b>15,925</b>	<b>18,059</b>	<b>17,067</b>	<b>14,110</b>	<b>18,408</b>	<b>19,637</b>	<b>21,557</b>	<b>17,705</b>
<b>PASIVO Y CAPITAL</b>		<b>1er TRIMESTRE</b>	<b>2° TRIMESTRE</b>	<b>3er TRIMESTRE</b>	<b>4° TRIMESTRE</b>	<b>1er TRIMESTRE</b>	<b>2° TRIMESTRE</b>	<b>3er TRIMESTRE</b>	<b>4° TRIMESTRE</b>
CAPTACIÓN TRADICIONAL		6,684	6,888	7,780	8,430	8,852	9,041	11,429	12,192
PRÉSTAMOS INTERBANCARIOS Y DE OTROS ORGANISMOS		419	472	349	378	386	434	365	387
ACREEDORES POR REPORTE		4,488	110	68	136	1,084	2,005	3,009	0
PRÉSTAMO DE VALORES		0	0	0	0	0	0	0	0
COLATERALES VENDIDOS O DADOS EN GARANTÍA		0	0	2,000	0	90	0	0	0
DERIVADOS		0	0	0	0	0	0	0	0
AJUSTES DE VALUACIÓN POR COBERTURA DE PASIVOS FINANCIEROS		0	0	0	0	0	0	0	0
OBLIGACIONES EN OPERACIONES DE BURSATILIZACION		0	0	0	0	0	0	0	0
OTRAS CUENTAS POR PAGAR		3,388	9,597	5,837	4,041	6,797	6,886	5,400	3,679
OBLIGACIONES SUBORDINADAS EN CIRCULACION		0	0	0	0	0	0	0	0
IMPUESTOS Y PTU DIFERIDOS (NETO)		0	0	0	0	0	0	0	0
CRÉDITOS DIFERIDOS Y COBROS ANTICIPADOS		15	15	21	24	24	24	23	24
<b>TOTAL PASIVO</b>		<b>14,994</b>	<b>17,082</b>	<b>16,055</b>	<b>13,009</b>	<b>17,233</b>	<b>18,390</b>	<b>20,226</b>	<b>16,282</b>
<b>CAPITAL CONTABLE</b>		<b>1er TRIMESTRE</b>	<b>2° TRIMESTRE</b>	<b>3er TRIMESTRE</b>	<b>4° TRIMESTRE</b>	<b>1er TRIMESTRE</b>	<b>2° TRIMESTRE</b>	<b>3er TRIMESTRE</b>	<b>4° TRIMESTRE</b>
CAPITAL CONTRIBUIDO		608	608	819	819	819	1,004	1,030	1,030
CAPITAL SOCIAL		0	0	0	0	0	0	0	0
CAPITAL GANADO		62	62	74	74	74	95	95	95
RESERVAS DE CAPITAL		223	223	0	0	205	0	0	0
RESULTADOS DE EJERCICIOS ANTERIORES		0	0	0	0	0	0	0	0
RESULTADO POR VALUACION DE TITULOS DISPONIBLES PA		0	0	0	0	0	0	0	0
RESULTADO POR VALUACION DE INSTRUMENTOS DE COBEF		0	0	0	0	0	0	0	0
REMEDIONES POR BENEFICIOS DEFINIDOS A LOS EMPLEA		38	84	120	205	74	145	203	293
RESULTADO NETO		931	977	1,013	1,101	1,175	1,247	1,331	1,423
<b>TOTAL CAPITAL CONTABLE</b>		<b>15,925</b>	<b>18,059</b>	<b>17,068</b>	<b>14,110</b>	<b>18,408</b>	<b>19,637</b>	<b>21,557</b>	<b>17,705</b>

		2016				2017			
ESTADO DE RESULTADOS		1er TRIMESTRE	2° TRIMESTRE	3er TRIMESTRE	4° TRIMESTRE	1er TRIMESTRE	2° TRIMESTRE	3er TRIMESTRE	4° TRIMESTRE
INGRESOS POR INTERESES		153	302	472	675	242	534	890	1,271
GASTOS POR INTERESES		(87)	(176)	(274)	(388)	(141)	(330)	(566)	(835)
<b>MARGEN FINANCIERO</b>		<b>66</b>	<b>126</b>	<b>198</b>	<b>287</b>	<b>101</b>	<b>204</b>	<b>324</b>	<b>436</b>
ESTIMACIÓN PREVENTIVA PARA RIESGOS CREDITICIOS		(15)	(30)	(43)	(95)	(61)	(105)	(148)	(214)
<b>MARGEN FINANCIERO AJUSTADO POR RIESGOS CREDITICIOS</b>		<b>51</b>	<b>96</b>	<b>155</b>	<b>192</b>	<b>40</b>	<b>99</b>	<b>176</b>	<b>222</b>
COMISIONES Y TARIFAS COBRADAS		19	42	62	88	28	59	84	120
COMISIONES Y TARIFAS PAGADAS		(33)	(67)	(108)	(148)	(38)	(74)	(107)	(151)
RESULTADO POR INTERMEDIACION		457	957	1,463	2,051	604	1,208	1,806	2,499
OTROS INGRESOS Y EGRESOS DE LA OPERACION		2	0	7	4	(6)	(10)	(5)	(30)
GASTOS DE ADMINISTRACIÓN Y PROMOCIÓN		(430)	(881)	(1,366)	(1,896)	(524)	(1,081)	(1,656)	(2,282)
<b>INGRESOS TOTALES DE LA OPERACION</b>		<b>15</b>	<b>51</b>	<b>58</b>	<b>99</b>	<b>64</b>	<b>102</b>	<b>122</b>	<b>156</b>
<b>RESULTADO DE LA OPERACION</b>		<b>66</b>	<b>147</b>	<b>213</b>	<b>291</b>	<b>104</b>	<b>201</b>	<b>298</b>	<b>378</b>
PARTICIPACIÓN EN EL RESULTADO DE SUBSIDIARIAS Y ASOCIA		0	0	0	0	0	0	0	0
<b>RESULTADO ANTES DE ISR Y PTU</b>		<b>66</b>	<b>147</b>	<b>213</b>	<b>291</b>	<b>104</b>	<b>201</b>	<b>298</b>	<b>378</b>
IMPUESTOS A LA UTILIDAD CAUSADOS		(28)	(62)	(89)	(114)	(39)	(88)	(137)	(168)
IMPUESTOS A LA UTILIDAD DIFERIDOS		0	(1)	(4)	28	9	32	42	83
<b>RESULTADO ANTES DE OPERACIONES DISCONTINUADAS</b>		<b>38</b>	<b>84</b>	<b>120</b>	<b>205</b>	<b>74</b>	<b>145</b>	<b>203</b>	<b>293</b>
OPERACIONES DISCONTINUAS		0	0	0	0	0	0	0	0
<b>RESULTADO NETO</b>		<b>38</b>	<b>84</b>	<b>120</b>	<b>205</b>	<b>74</b>	<b>145</b>	<b>203</b>	<b>293</b>

ESTADO DE RESULTADOS  
(CIFRAS EN MILLONES DE PESOS)

**Monto de las diferentes categorías de inversiones en valores, así como de las posiciones por operaciones de reporto, por tipo genérico de emisor.**

Diciembre de 2017

(Cifras en millones)

Concepto	Valor Inicio	Valor a Mercado	Valor Libros	Número Títulos	Incremento Decremento
<b>TÍTULOS PARA NEGOCIAR</b>					
Títulos para negociar sin restricción					
Deuda Gubernamental	610	610	610	6,091,224	-
Deuda Bancaria	-	-	-	-	-
Otros títulos de deuda	-	-	-	-	-
<i>Títulos para negociar restringidos o dados en garantía en operaciones de reporto</i>					
Deuda Gubernamental	-	-	-	-	-
Deuda Bancaria	-	-	-	-	-
Otros títulos de deuda	-	-	-	-	-
<b>Total de Inversiones en Valores</b>		<b>610</b>			
<b>COMPRAS EN REPORTE</b>					
Deuda Gubernamental	500	500	500	5,035,697	-
<b>VENTAS EN REPORTE</b>					
Deuda Gubernamental	-	-	-	-	-
Deuda Bancaria	-	-	-	-	-
Otros títulos de deuda	-	-	-	-	-
<b>Total de Ventas en Reporto</b>		<b>0</b>			
<b>COLATERALES VENDIDOS O DADOS EN GARANTÍA</b>					
Reportos	5,905	5,904	5,903	59,119,136	1

**Identificación de la cartera vigente y vencida por tipo de crédito y por tipo de moneda.**

Diciembre de 2017  
Cifras en Millones de Pesos

	Moneda Nacional	Moneda Extrajera Valorizada	Total
<b>CARTERA DE CRÉDITO VIGENTE</b>			
Créditos Comerciales	6,207	1,165	7,372
Créditos a Entidades Financieras	169	1,009	1,178
Créditos al Consumo	11	0	11
Créditos a la Vivienda	0	0	0
<b>Suma</b>	<b>6,387</b>	<b>2,174</b>	<b>8,561</b>
<b>CARTERA DE CRÉDITO VENCIDA</b>			
Créditos Comerciales	299	52	351
Créditos a Entidades Financieras	0	0	0
Créditos al Consumo	1	0	1
Créditos a la Vivienda	0	0	0
<b>Suma</b>	<b>300</b>	<b>52</b>	<b>352</b>
<b>Total</b>	<b>6,687</b>	<b>2,226</b>	<b>8,913</b>

**Movimientos en la cartera vencida de un periodo a otro, identificando, entre otros, reestructuraciones, adjudicaciones, quitas, castigos, traspasos hacia la cartera vigente, así como desde la cartera vigente.**

Diciembre de 2017				
	Creditos Comerciales	Entidades Financieras	Créditos al Consumo	Total
<b>Cifras en Millones de Pesos</b>				
<b>Saldo Inicial del periodo</b>	<b>304</b>	<b>0</b>	<b>1</b>	<b>305</b>
<b>(+) Entradas a Cartera Vencida</b>	<b>246</b>	<b>0</b>	<b>0</b>	<b>246</b>
Traspaso de Cartera Vigente	237	0	0	237
Intereses Devengados No Cobrados	9	0	0	9
Compras de cartera	0	0	0	0
<b>(-) Salidas de Cartera Vencida</b>	<b>199</b>	<b>0</b>	<b>0</b>	<b>199</b>
Reestructuras	0	0	0	0
Créditos liquidados	200	0	0	200
Castigos, quitas y condonaciones	0	0	0	0
Aplicaciones de cartera	0	0	0	0
Ajuste cambiario	-1	0	0	-1
Traspaso a Cartera Vigente	0	0	0	0
<b>Saldo Final del periodo</b>	<b>351</b>	<b>0</b>	<b>1</b>	<b>352</b>

**CALIFICACIÓN DE LA CARTERA CREDITICIA**  
Diciembre de 2017  
( Cifras en miles de pesos )

	CARTERA				RESERVAS			
	Comercial	Consumo	Adicionales	Total Cartera	Comercial	Consumo	Adicionales	Total Reservas
<b>Exceptuada</b>	0	0	0	0	0	0	0	0
Riesgo A	6,896,970	1,893	0	6,898,863	-38,260	-14	0	-38,274
Riesgo B	1,521,332	9,418	0	1,530,750	-33,295	-358	0	-33,653
Riesgo C	117,454	0	0	117,454	-11,493	0	0	-11,493
Riesgo D	281,549	66	0	0	-124,595	-43	0	-124,638
Riesgo E	82,552	625	0	0	-42,120	-625	-33,485	-76,230
<b>Calificada</b>	<b>8,899,857</b>	<b>12,002</b>	<b>0</b>	<b>8,911,859</b>	<b>-249,763</b>	<b>-1,040</b>	<b>-33,485</b>	<b>-284,288</b>

Menos:

<b>Reservas Constituidas</b>	<b>-284,288</b>
<b>Exceso</b>	<b>0</b>

Notas:

1.- Las cifras para la calificación y constitución de las reservas preventivas, son las correspondientes al día último del mes que se refiere el estado de contabilidad al 31 de Diciembre de 2017.

2.- La cartera crediticia se califica conforme a las reglas emitidas por la Secretaría de Hacienda y Crédito Público (SHCP) y a la metodología establecida por la CNBV, pudiendo en el caso de la cartera comercial e hipotecaria de vivienda efectuarse por metodologías internas autorizadas por la propia CNBV. La institución utiliza las emitidas por la SHCP.

3.- No existen reservas preventivas constituidas en exceso.

**INDICADORES FINANCIEROS DICIEMBRE DE 2017\***

Concepto	Dic-16	Mar-17	Jun-17	Sep-17	Dic-17	VARIACIONES		
						Dic-17 vs Sep-17	Dic-17 vs Jun-17	Dic-17 vs Mar-17
Índice de Morosidad	2.31%	4.77%	4.73%	3.66%	3.95%	0.29%	(0.78%)	(0.82%)
Índice de Cobertura de Cartera de Crédito Vencida	119.28%	77.71%	83.18%	79.48%	80.84%	1.36%	(2.34%)	3.13%
Eficiencia Operativa	13.60%	12.88%	11.72%	11.17%	12.76%	1.59%	1.04%	(0.13%)
ROE	32.13%	26.10%	23.40%	18.09%	26.06%	7.97%	2.67%	(0.04%)
ROA	2.18%	1.83%	1.49%	1.13%	1.83%	0.70%	0.34%	0.00%

Índice de Capitalización:								
Activos por Riesgo de Crédito	17.85%	18.34%	18.71%	18.82%	20.18%	1.36%	1.47%	1.84%
Activos por Riesgo de Crédito y Mercado	17.28%	17.77%	18.24%	18.21%	19.59%	1.38%	1.35%	1.82%
ICAP	15.53%	15.21%	15.27%	13.26%	14.82%	1.56%	(0.45%)	(0.39%)
Capital Neto:	<b>1,070.627</b>	<b>1,152.010</b>	<b>1,197.120</b>	<b>1,270.880</b>	<b>1,345.216</b>	74	148	193
Capital Básico	1,070.627	1,152.010	1,197.120	1,270.880	1,345.216	74	148	193
Capital Complementario	0.000	0.000	0.000	0.000	0.000	0	0	0
Liquidez**	158.54%	144.71%	204.40%	192.45%	104.35%	(88.10%)	(100.05%)	(40.37%)
MIN	57.74%	34.65%	19.89%	21.71%	(9.97%)	(31.68%)	(29.86%)	(44.62%)

\*Basado en el Diario Oficial de la Federación del 30 de Junio de 2003 Sección SHCP Art. 5 Párrafo III Inciso C

\*\*Activos líquidos / Pasivos líquidos

En cumplimiento al Art. 182.IV la categoría asignada a la institución es "I"

Tasas de Captación	Dic-16	Mar-17	Jun-17	Sep-17	Dic-17	VARIACIONES		
						Dic-17 vs Sep-17	Dic-17 vs Jun-17	Dic-17 vs Mar-17
Costo Pasivo Total Moneda Nacional	3.20%	4.40%	4.92%	5.47%	6.06%	0.59%	1.15%	1.66%
Costo Préstamos Interbancarios Moneda Nacional	6.12%	7.11%	7.85%	8.30%	8.41%	0.11%	0.56%	1.30%
Costo Pasivo Total Dólares	0.54%	0.62%	1.93%	0.61%	0.57%	(0.04%)	(1.36%)	(0.05%)
Costo Préstamos Interbancarios Dólares	0.00%	0.00%	0.00%	0.00%	0.00%	0.00%	0.00%	0.00%

Saldos en Líneas de crédito (Millones de pesos)	Dic-16	Mar-17	Jun-17	Sep-17	Dic-17	Sep-17 vs Dic-17	Dic-17 vs Jun-17	Dic-17 vs Mar-17
Líneas disponibles	629	303	200	435	629	194	429	326

Saldos de financiamiento de Riesgo común

Capital Básico	1,345.216		
	Número de acreditados	Importe	Porcentaje del capital básico de la institución
Importe de financiamientos que rebasen el 10% del Capital Básico (Informativo)	10	2,192	162.96%

	Número Creds.	Importe	Porcentaje de exceso *
Importe de los 3 principales deudores	3	1,020	0.00%

\* Créditos 100% garantizados



<b>BALANCE GENERAL AL 31 DE DICIEMBRE DE 2017</b>			
(Cifras en millones de pesos)			
<b>A CT I V O</b>		<b>P A S I V O Y C A P I T A L</b>	
<b>DISPONIBILIDADES</b>	4,287	<b>CAPTACIÓN TRADICIONAL</b>	
<b>CUENTAS DE MARGEN</b>	0	Depósitos de exigibilidad inmediata	4,306
<b>INVERSIONES EN VALORES</b>		Depósitos a plazo	
Títulos para negociar	610	Del público en general	7,277
Títulos disponibles para la venta	0	Mercado de dinero	602
Títulos conservados a vencimiento	0	Fondos especiales	0
<b>DEUDORES POR REPORTEO (Saldo deudor)</b>	500	Títulos de crédito emitidos	7,879
<b>PRÉSTAMO DE VALORES</b>	0	Cuenta global de captación sin movimientos	7
<b>DERIVADOS</b>		<b>PRESTAMOS INTERBANCARIOS Y DE OTROS ORGANISMOS</b>	
Con fines de negociación	0	De exigibilidad inmediata	0
Con fines de cobertura	0	De corto plazo	387
		De largo plazo	0
<b>AJUSTES DE VALUACIÓN POR COBERTURA DE</b>		<b>ACREEDORES POR REPORTEO</b>	0
<b>ACTIVOS FINANCIEROS</b>		<b>PRÉSTAMO DE VALORES</b>	0
<b>CARTERA DE CRÉDITO VIGENTE</b>		<b>COLATERALES VENDIDOS O DADOS EN GARANTÍA</b>	
Créditos comerciales		Reportos (Saldo acreedor)	0
Actividad empresarial o comercial	7,372	Préstamo de valores	0
Entidades financieras	1,178	Derivados	0
Entidades gubernamentales	0	Otros colaterales vendidos	0
Créditos de consumo	11	<b>DERIVADOS</b>	
Créditos a la vivienda		Con fines de negociación	0
Media y residencial	0	Con fines de cobertura	0
De interés social	0	<b>AJUSTES DE VALUACIÓN POR COBERTURA DE</b>	
Créditos adquiridos al INFONAVIT o el FOVISSSTE	0	<b>PASIVOS FINANCIEROS</b>	0
Remodelación o mejoramiento con garantía otorgada por la banca de desarrollo o fideicomisos públicos	0	<b>OBLIGACIONES EN OPERACIONES DE BURSATILIZACION</b>	0
<b>TOTAL CARTERA DE CRÉDITO VIGENTE</b>	8,561	<b>OTRAS CUENTAS POR PAGAR</b>	
<b>CARTERA DE CRÉDITO VENCIDA</b>		Impuestos a la utilidad por pagar	33
Créditos comerciales		Participación de los trabajadores en las utilidades por pagar	57
Actividad empresarial o comercial	351	Aportaciones para futuros aumentos de capital pendientes de formalizar por el órgano de gobierno	0
Entidades financieras	0	Acreedores por liquidación de operaciones	2,864
Entidades gubernamentales	0	Acreedores por cuentas de margen	0
Créditos de consumo	1	Acreedores por colaterales recibidos en efectivo	0
Créditos a la vivienda		Acreedores diversos y otras cuentas por pagar	725
Media y residencial	0	<b>OBLIGACIONES SUBORDINADAS EN CIRCULACIÓN</b>	0
De interés social	0	<b>IMPUESTOS Y PTU DIFERIDOS (NETO)</b>	0
Créditos adquiridos al INFONAVIT o el FOVISSSTE	0	<b>CRÉDITOS DIFERIDOS Y COBROS ANTICIPADOS</b>	24
Remodelación o mejoramiento con garantía otorgada por la banca de desarrollo o fideicomisos públicos	0	<b>TOTAL PASIVO</b>	16,282
<b>TOTAL CARTERA DE CRÉDITO VENCIDA</b>	352	<b>CAPITAL CONTABLE</b>	
<b>CARTERA DE CRÉDITO</b>	8,913	<b>CAPITAL CONTRIBUIDO</b>	
(-) MENOS:		Capital social	1,030
<b>ESTIMACIÓN PREVENTIVA PARA RIESGOS CREDITICIOS</b>	(284)	Aportaciones para futuros aumentos de capital formalizadas por el órgano de gobierno	0
<b>CARTERA DE CRÉDITO (NETO)</b>	8,629	Prima en venta de acciones	0
<b>DERECHOS DE COBRO ADQUIRIDOS</b>	0	Obligaciones subordinadas en circulación	1,030
(-) MENOS:		<b>CAPITAL GANADO</b>	
<b>ESTIMACIÓN POR IRRECUPERABILIDAD O DIFÍCIL COBRO</b>	0	Reservas de capital	94
<b>TOTAL DE CARTERA DE CRÉDITO (NETO)</b>	8,629	Resultado de ejercicios anteriores	0
<b>BENEFICIOS POR RECIBIR EN OPERACIONES DE BURSATILIZACION</b>	0	Resultado por valuación de títulos disponibles para la venta	0
<b>OTRAS CUENTAS POR COBRAR (NETO)</b>	3,022	Resultado por valuación de instrumentos de cobertura de flujos de efectivo	0
<b>BIENES ADJUDICADOS (NETO)</b>	263	Efecto acumulado por conversión	0
<b>PROPIEDADES, MOBILIARIO Y EQUIPO (NETO)</b>	151	Remedios por beneficios definidos a los empleados	6
<b>INVERSIONES PERMANENTES</b>	2	Resultado por tenencia de activos no monetarios	0
<b>ACTIVOS DE LARGA DURACIÓN DISPONIBLES PARA LA VENTA</b>	0	Resultado neto	293
<b>IMPUESTOS Y PTU DIFERIDOS (NETO)</b>	178	<b>TOTAL CAPITAL CONTABLE</b>	1,423
<b>OTROS ACTIVOS</b>		<b>TOTAL PASIVO Y CAPITAL CONTABLE</b>	17,705
Cargos diferidos, pagos anticipados e intangibles	63		
Otros activos a corto y largo plazo	0		
<b>TOTAL ACTIVO</b>	17,705		

<b>CUENTAS DE ORDEN</b>	
Avaes otorgados	0
Activos y pasivos contingentes	0
Compromisos crediticios	629
Bienes en fideicomiso o mandato	
Fideicomisos	9,393
Mandatos	0
Bienes en custodia o en administración	0
Colaterales recibidos por la entidad	6,404
Colaterales recibidos y vendidos o entregados en garantía por la entidad	5,904
Operaciones de banca de inversión por cuenta de terceros (Neto)	0
Intereses devengados no cobrados derivados de cartera de crédito vencida	23
Otras cuentas de registro	901

El capital social histórico de la Institución al 31 de diciembre de 2017 es de: \$ 1015 millones de pesos  
 El presente balance general se formuló de conformidad con los Criterios de Contabilidad para las Instituciones de Crédito, emitidos por la Comisión Nacional Bancaria y de Valores, con fundamento en lo dispuesto por los artículos 99, 101 y 102 de la Ley de Instituciones de Crédito, de observancia general y obligatoria, aplicados de manera consistente, encontrándose reflejadas las operaciones efectuadas por la Institución hasta la fecha arriba mencionada, las cuales se realizaron y valoraron con apego a sanas prácticas bancarias y a las disposiciones legales y administrativas aplicables. El presente balance general fue aprobado por el Consejo de Administración bajo la responsabilidad de los directivos que lo suscriben.  
 La dirección electrónica directa a la información financiera es: <http://www.intercam.com.mx/index.php/es/nosotros/informacion-financiera/>  
 La página electrónica de la Comisión Nacional Bancaria y de Valores es: <http://www.gob.mx/cnbv/archivo/prensa>

**ESTADO DE RESULTADOS DEL 1 DE ENERO AL 31 DE DICIEMBRE DE 2017**

(Cifras en millones de pesos)

Ingresos por intereses		1,271
Gastos por intereses		( 835 )
Resultado por posición monetaria neto (margen financiero)		<u>0</u>
<b>MARGEN FINANCIERO</b>		<b>436</b>
Estimación preventiva para riesgos crediticios		<u>( 214 )</u>
<b>MARGEN FINANCIERO AJUSTADO POR RIESGOS CREDITICIOS</b>		<b>222</b>
Comisiones y tarifas cobradas	120	
Comisiones y tarifas pagadas	( 151 )	
Resultado por intermediación	2,499	
Otros ingresos (egresos) de la operación	( 30 )	
Gastos de administración y promoción	<u>( 2,282 )</u>	<u>156</u>
<b>RESULTADO DE LA OPERACIÓN</b>		<b>378</b>
Participación en el resultado de subsidiarias no consolidadas y asociadas y negocios conjuntos		<u>0</u>
<b>RESULTADO ANTES DE IMPUESTOS A LA UTILIDAD</b>		<b>378</b>
Impuestos a la utilidad causados	( 168 )	
Impuestos a la utilidad diferidos (netos)	<u>83</u>	<u>( 85 )</u>
<b>RESULTADO ANTES DE OPERACIONES DISCONTINUADAS</b>		<b>293</b>
Operaciones discontinuadas		<u>0</u>
<b>RESULTADO NETO</b>		<b><u>293</u></b>

El presente estado de resultados se formuló de conformidad con los Criterios de Contabilidad para las Instituciones de Crédito, emitidos por la Comisión Nacional Bancaria y de Valores, con fundamento en lo dispuesto por los artículos 99, 101 y 102 de la Ley de Instituciones de Crédito, de observancia general y obligatoria, aplicados de manera consistente, encontrándose reflejados todos los ingresos y egresos derivados de las operaciones efectuadas por la institución durante el periodo arriba mencionado, las cuales se realizaron y valoraron con apego a sanas prácticas bancarias y a las disposiciones legales y administrativas aplicables.

El presente estado de resultados fue aprobado por el Consejo de Administración bajo la responsabilidad de los directivos que lo suscriben.

La dirección electrónica directa a la información financiera es : <http://www.intercam.com.mx/index.php/es/nosotros/informacion-financiera/>

La página electrónica de la Comisión Nacional Bancaria y de Valores es: <http://www.gob.mx/cnbv/archivo/prensa>

Lic. JOSE RUBEN DE LA MORA BERENGUER  
DIRECTOR GENERAL

C.P. RAFAEL RAMOS ALMANZA  
DIRECTOR DE AUDITORIA INTERNA

C.P NORBERTO FERNANDEZ LINARES  
DIRECTOR CORPORATIVO  
CONTRALORIA Y CONTABILIDAD

L.C. ALFONSO ROLDAN TREVIÑO  
DIRECTOR DE CONTABILIDAD

## Manual de Remuneraciones:

Siguiendo los modelos de las mejores prácticas internacionales, y a fin de procurar la estabilidad, solvencia y solidez de las Instituciones de Crédito, la Comisión Nacional Bancaria y de Valores (CNBV), dispuso que dichas Instituciones que operan en México, deberán implementar, mantener y revisar permanentemente un Sistema de Remuneración que promueva y sea consistente con una efectiva Administración de Riesgos.

Por lo Anterior Intercam Banco elaboró el Manual de Remuneración y constituyó el Comité de Remuneraciones, el cual tiene juicio independiente y la facultad de proponer al Consejo de Administración, causas o circunstancias de excepción de personas al Sistema de Remuneraciones así como la responsabilidad de reportar al mismo el funcionamiento del Sistema.

El Manual de Remuneraciones fue aprobado por el Consejo de Administración en su sesión del pasado 24 de Enero de 2011 y se han realizado modificaciones al mismo autorizadas por el Consejo de Administración en su sesión del mes Octubre de 2015.

## Sistema de Control Interno

El sistema de Control Interno es un conjunto de actividades, planes, políticas, normas, registros, procedimientos para prevenir posibles riesgos que afectan al banco. Se fundamenta en una estructura basada en 4 objetivos:

- 1) Prevenir Riesgos, Daño al Patrimonio y Seguridad de la información.
- 2) Procurar la exactitud y veracidad de los datos Contables y Financieros.
- 3) Promover la Eficiencia y Efectividad de procesos con el fin de reducir tiempos y costos.
- 4) Dar seguimiento al cumplimiento de las Políticas y Disposiciones Normativas.

El contar con un Sistema de Control Interno adecuado permite que la operación del Banco sea ejecutada bajo mecanismos de control que conllevan la adecuada protección de los activos.

La implementación del Sistema de Control Interno se realiza bajo la siguiente estructura:

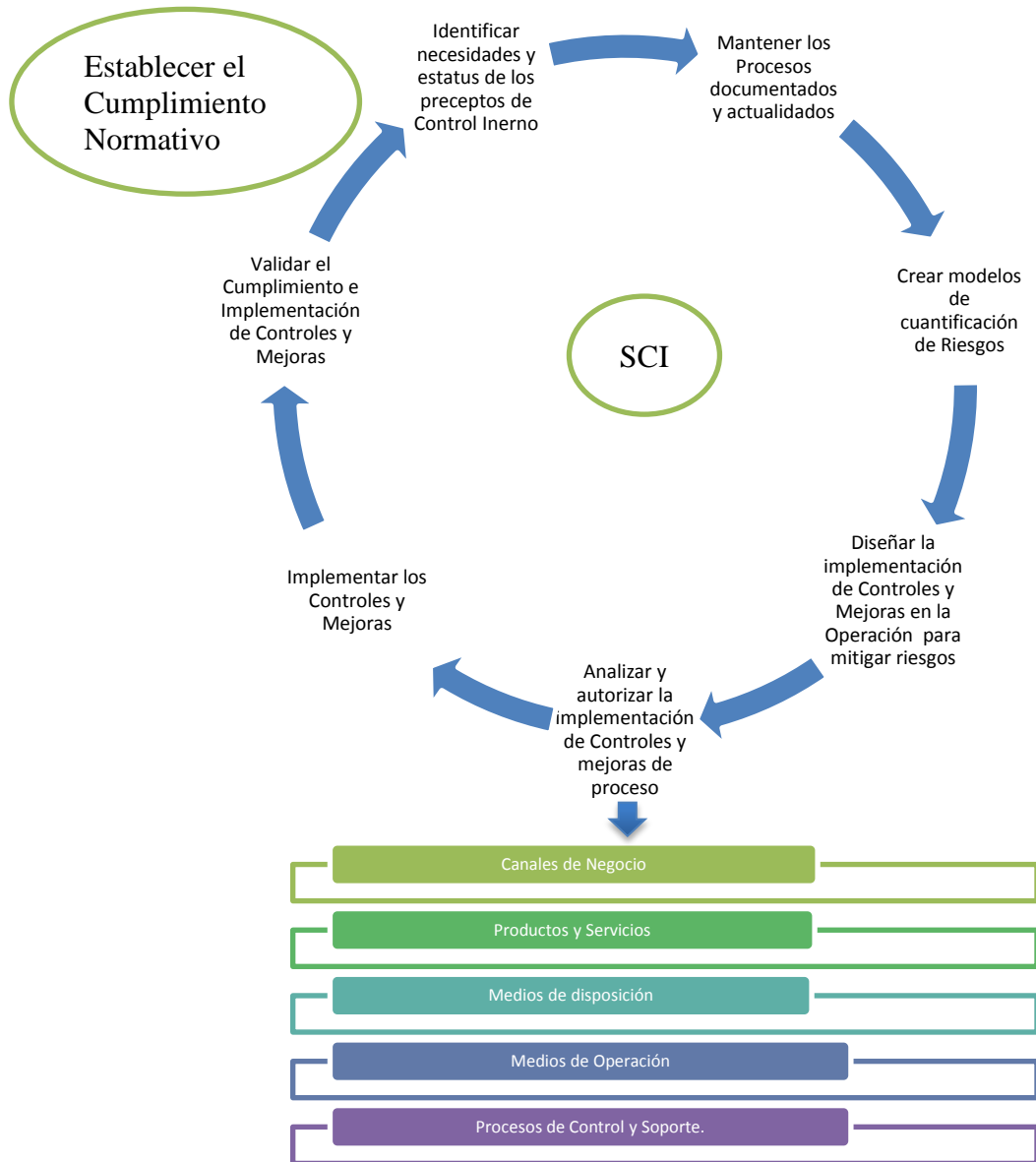

Cifras a Diciembre de 2017  
Importes en millones de pesos

TABLA I.1

FORMATO ESTANDARIZADO DE REVELACIÓN PARA LA RAZÓN DE APALANCAMIENTO		
REFERENCIA	RUBRO	IMPORTE
<b>Exposiciones dentro del balance</b>		
1	Partidas dentro del balance (excluidos instrumentos financieros derivados y operaciones de reporto y préstamo de valores -SFT por sus siglas en inglés- pero incluidos los colaterales recibidos en garantía y registrados en el balance)	17,205
2	(Importes de los activos deducidos para determinar el capital de nivel 1 de Basilea III)	-807
3	<b>Exposiciones dentro del balance (Netas) (excluidos instrumentos financieros derivados y SFT, suma de las líneas 1 y 2)</b>	<b>16,398</b>
<b>Exposiciones a instrumentos financieros derivados</b>		
4	Costo actual de reemplazo asociado a todas las operaciones con instrumentos financieros derivados (neto del margen de variación en efectivo admisible)	0
5	Importes de los factores adicionales por exposición potencial futura, asociados a todas las operaciones con instrumentos financieros derivados	0
6	Incremento por Colaterales aportados en operaciones con instrumentos financieros derivados cuando dichos colaterales aportados sean dados de baja conforme al marco contable operativo	0
7	(Deducciones a las cuentas por cobrar por margen de variación en efectivo aportados en operaciones con instrumentos financieros derivados)	0
8	(Exposición por operaciones en instrumentos financieros derivados por cuenta de clientes, en las que el socio liquidador no otorga su garantía en caso del incumplimiento de las obligaciones de la Contraparte Central)	0
9	Importe notional efectivo ajustado de los instrumentos financieros derivados de crédito suscritos	0
10	(Compensaciones realizadas al notional efectivo ajustado de los instrumentos financieros derivados de crédito suscritos y deducciones de los factores adicionales por los instrumentos financieros derivados de crédito suscritos)	0
11	<b>Exposiciones totales a instrumentos financieros derivados (suma de las líneas 4 a 10)</b>	<b>0</b>
<b>Exposiciones por operaciones de financiamiento con valores</b>		
12	Activos SFT brutos (sin reconocimiento de compensación), después de ajustes por transacciones contables por ventas	6,404
13	(Cuentas por pagar y por cobrar de SFT compensadas)	-500
14	Exposición Riesgo de Contraparte por SFT	0
15	Exposiciones por SFT actuando por cuenta de terceros	0
16	<b>Exposiciones totales por operaciones de financiamiento con valores (suma de las líneas 12 a 15)</b>	<b>5,904</b>
<b>Otras exposiciones fuera de balance</b>		
17	Exposición fuera de balance (importe notional bruto)	629
18	(Ajustes por conversión a equivalentes crediticios)	0
19	<b>Partidas fuera de balance (suma de las líneas 17 y 18)</b>	<b>629</b>
<b>Capital y exposiciones totales</b>		
20	Capital de Nivel 1	1,319
21	Exposiciones totales (suma de las líneas 3, 11, 16 y 19)	22,931
<b>Coefficiente de apalancamiento</b>		
22	Coefficiente de apalancamiento de Basilea III	5.75%

TABLA II.1

COMPARATIVO DE LOS ACTIVOS TOTALES Y LOS ACTIVOS AJUSTADOS

REFERENCIA	DESCRIPCION	IMPORTE
1	Activos totales	17,205
2	Ajuste por inversiones en el capital de entidades bancarias, financieras, aseguradoras o comerciales que se consolidan a efectos contables, pero quedan fuera del ámbito de consolidación regulatoria	0
3	Ajuste relativo a activos fiduciarios reconocidos en el balance conforme al marco contable, pero excluidos de la medida de la exposición del coeficiente de apalancamiento	0
4	Ajuste por instrumentos financieros derivados	0
5	Ajuste por operaciones de reporto y préstamo de valores	5,904
6	Ajuste por partidas reconocidas en cuentas de orden	629
7	Otros ajustes	-807
8	Exposición del coeficiente de apalancamiento	22,931

TABLA III.1

CONCILIACIÓN ENTRE ACTIVO TOTAL Y LA EXPOSICIÓN DENTRO DEL BALANCE

REFERENCIA	DESCRIPCION	IMPORTE
1	Activos totales	17,205
2	Operaciones en instrumentos financieros derivados	0
3	Operaciones en reporto y préstamos de valores	0
4	Activos fiduciarios reconocidos en el balance conforme al marco contable, pero excluidos de la medida de la exposición del coeficiente de apalancamiento	0
5	Exposiciones dentro del Balance	17,205

TABLA IV.1

PRINCIPALES CAUSAS DE LAS VARIACIONES MÁS IMPORTANTES DE LOS ELEMENTOS  
(NUMERADOR Y DENOMINADOR) DE LA RAZÓN DE APALANCAMIENTO

REFERENCIA	CONCEPTO/TRIMESTRE	T-1	T	VARIACION (%)
1	Capital Básico <sup>1/</sup>	1,271	1,319	3.81%
2	Activos Ajustados <sup>2/</sup>	20,513	22,931	11.78%
3	Razón de Apalancamiento <sup>3/</sup>	6.20%	5.75%	-7.13%

1/ Reportado en las fila 20, 2/ Reportado en las fila 21 y 3/ Reportado en las fila 22, de la Tabla I.1.

\* Basado en el diario oficial del 22 de Junio de 2016

## Notas a los Estados Financieros al Cuarto Trimestre 2017 Administración Integral de Riesgos

En cumplimiento al Capítulo IV, Título II de las Disposiciones de Carácter General Aplicables a las Instituciones de Crédito, se pone a disposición del público en general el presente informe sobre la Administración Integral de Riesgos del 4o. trimestre de 2017.

De acuerdo a los conceptos establecidos por las Disposiciones, los Riesgos a los que están expuestas las instituciones se clasifican de la siguiente forma:

- I. Riesgos Cuantificables. Son aquellos para los cuales es posible conformar bases estadísticas para la medición de sus posibles pérdidas potenciales, divididos en:
  - a) Riesgos Discrecionales, resultantes de la toma de posición de un riesgo; comprenden: el Riesgo de Crédito, Riesgo de Liquidez, Riesgo de Mercado.
  - b) Riesgos No Discrecionales, resultantes de la operación del negocio, denominado Riesgo Operacional y en el cual se incluyen los Riesgos Tecnológico y Legal.
- II. Riesgos No Cuantificables. Derivados de eventos para los cuales no se puede conformar una base estadística para la medición de su pérdida potencial.

### 1. Estructura de la Administración Integral de Riesgos de Intercam Banco

Intercam Banco tiene como misión proveer servicios a corporaciones multinacionales, corporaciones mexicanas y a personas físicas, cumpliendo con la regulación local e internacional, comprometida con el desarrollo social a través de servicios de banca y crédito, así como captar recursos del público, administrando la institución dentro de un marco de solvencia y estabilidad.

Para el cumplimiento de sus objetivos, Intercam Banco mantiene un **perfil de riesgo moderado**, bajo estándares de eficiencia y en correspondencia con el desarrollo de la estrategia de negocio. Los aspectos de riesgos relacionados con las actividades que desempeña en la prestación de servicios se identifican a través de una administración integral de riesgos de manera tal que la gestión de los mismos coadyuve para la toma de decisiones de la Institución.

La estructura de la Administración de Riesgos de Intercam Banco está encabezada por el Consejo de Administración, el cual autorizó la constitución de un Comité de Riesgos y una Unidad independiente y especializada (UAIR), la cual tiene las facultades y recursos necesarios para administrar integralmente los riesgos en el desarrollo de las operaciones que se realizan, para vigilar el apego a los objetivos, políticas y procedimientos establecidos para la operaciones.

Intercam Banco se apega a las disposiciones aplicables a instituciones de banca múltiple, bajo la premisa de gestión que le permita identificar, medir, monitorear, limitar, controlar y en su caso, mitigar los diferentes riesgos a los que se enfrenta día a día en la operación, así como la correcta y oportuna revelación de los mismos, con la finalidad de ofrecer y mantener rentabilidad y operación acorde a su capital. Para cumplimiento de lo antes descrito, las actividades se encuentran detalladas en el Manual para la Administración de Riesgos de Intercam Banco.

## 2. Administración por Tipo de Riesgo

### 2.1 Riesgo de Mercado

Se define como la pérdida potencial por cambios en los Factores de Riesgo que inciden sobre la valuación de las posiciones por operaciones activas, pasivas o causantes de pasivo contingente, tales como tasas de interés, tipos de cambio, índices de precios, entre otros.

Metodología:

- ✓ **VaR por Simulación Histórica**  
 Escenarios Históricos. 1,500  
 Horizonte de tiempo. 1 día  
 Nivel de Confianza. 99%

Al cierre del cuarto trimestre del 2017 se presentaron los siguientes resultados:

Cifras en millones de pesos

Información al 31 de Diciembre de 2017

Portafolio	Valor Mercado	VaR 99%	Consumo	Límite
Mesa de Dinero	\$ 1,109.8	\$ 0.026	0.2%	\$13
Mesa de Divisas	\$ 18.6	\$ 0.391	19.5%	\$2
Global	\$ 1,128.5	\$ 0.410	2.7%	\$15

\* Posición Neta

Con lo anterior, es posible determinar que la máxima pérdida por movimientos en los factores de riesgo, por 0.410 millones, que representa el 0.04% de la posición global, no implica impacto significativo en el capital y se encuentra dentro del límite establecido de 15 millones de pesos en el portafolio global.

Adicionalmente se generan escenarios de sensibilidad y pruebas bajo condiciones extremas, así como pruebas que comparan las exposiciones de riesgo estimadas con las efectivamente observadas, estos resultados son aceptables respecto al nivel de riesgo esperado por la Institución.

#### Pruebas de sensibilidad.

Las pruebas de sensibilidad consisten en analizar el impacto monetario en el valor del portafolio bajo escenarios que contemplan movimientos en tasas de interés, tipos de cambio u otros factores, tanto positivos como negativos. Los incrementos aplican sobre las tasas de interés, sobre-tasa, precios y tipos de cambio según corresponda. La prueba consiste en determinar el efecto negativo en el valor del portafolio derivado por variaciones en los factores de valuación, considerando incrementos/decrementos predeterminados sobre sus niveles actuales o de mercado.

#### Pruebas de estrés.

Estas pruebas consisten en someter al portafolio a condiciones extremas o inusuales de mercado y analizar el impacto monetario por los cambios en su valor, para ello se han definido una serie de escenarios que permiten medir la alteración en el valor de las posiciones y que son similares a situaciones de estrés históricas. Estos resultados son evaluados y calculados de forma diaria y son aceptables respecto al nivel de riesgo esperado por la Institución.

Adicionalmente la UAIR cuenta con un **Plan de Contingencia ante mercados de alta volatilidad**, en el cual se establecen los mecanismos y estrategias a través de los cuales sea posible conservar los niveles de capital objetivo para la operación ante movimientos adversos y no previstos en las factores que afecten el precio de mercado de los instrumentos u operaciones registradas en sus balances y en los que mantienen posiciones.

## 2.2 Riesgo de liquidez.

Se define como la pérdida potencial ante la imposibilidad o dificultad de renovar pasivos o de contratar otros en condiciones normales, así como por la venta anticipada o forzosa de activos a descuentos inusuales para hacer frente a sus obligaciones.

#### Metodología:

##### ✓ **VaR de Liquidez**

La UAIR ha desarrollado una metodología la cual permite estimar un riesgo de liquidez fundamentado en principios más prudentes que los que recomienda Basilea III. Con esta metodología es posible determinar un capital estimado para contingencias de liquidez en función a la estructura de Balance y su caracterización, considerando las brechas existentes de estos activos y pasivos, identificando la calidad de los activos para la cobertura de las obligaciones contraídas.



Adicionalmente, se consideran escenarios en los que existe una imposibilidad de renovar pasivos o contratar otros de las mismas condiciones, por lo cual, se estima la pérdida por la venta anticipada de activos y los costos por la aplicación de las acciones establecidas en el Plan de Contingencia de Fondeo y Liquidez.

Información al 31 de diciembre de 2017			
Cifras en millones de pesos			
	VaR 99%	Consumo	Límite
<b>VaR Liquidez</b>	5.75	14.8%	\$39
Venta de Activos	0.42		
Fuentes de Fondeo	5.32		

Con lo anterior, es posible determinar que el costo que asumiría la Institución ante una contingencia de liquidez sería de 5.8 millones de pesos, cifra que representa el 0.44% del capital neto de la Institución, cumpliendo así con el límite establecido del 3% del capital neto (39 millones de pesos).

En cumplimiento a las Disposiciones, Intercam Banco realiza de manera anual las **Pruebas de Estrés diseñadas bajo los lineamientos del Anexo 12-B**, que permiten a la Institución identificar las diferencias potenciales entre las proyecciones de los flujos de entrada y salida, necesidades de financiamiento y su capacidad de obtenerlo, así como las restricciones en la capacidad interna de la Institución en la obtención de recursos en efectivo.

Asimismo, Intercam Banco cuenta con un **Plan de Financiamiento de Contingencia** (Plan de Contingencia de Fondeo y Liquidez) diseñado bajo los lineamientos del **Anexo 12-C** de las Disposiciones, el cual establece las estrategias, políticas y procedimientos a seguir en caso de presentarse requerimientos inesperados de liquidez o problemas para liquidar activos.

### 2.3 Riesgo de crédito.

Se define como la pérdida potencial por la falta de pago de un acreditado o contraparte en las operaciones que efectúan las Instituciones.

#### a) Riesgo de Crédito

- ✓ **Credit Risk Plus**  
 Nivel de Confianza. 99%  
 Horizonte de tiempo. 1 año

Para la estimación del CaR de la cartera comercial y de consumo, la UAIR implementó la metodología Credit Risk Plus, a través de ésta, es posible modelar el número de incumplimientos descritos a través de una distribución de Poisson y del histograma de saldos, obteniendo la pérdida potencial crédito en un horizonte de tiempo y a un cierto nivel de confianza.

Para el cierre del cuarto trimestre se estimaron los siguientes resultados:

**Información al 31 de Diciembre de 2017**  
**Cifras en millones de pesos**

Cartera	S.E.	S. N. E.	Severidad 99%
Consumo	\$0	\$1	\$2
Comercial	\$105	\$270	\$375

S.E= Severidad Esperada  
 S.N.E= Severidad No Esperada

Bajo este modelo de riesgo se puede observar una pérdida potencial de 377 millones en la cartera de crédito total, lo que representa un 4.22% del saldo de la cartera total.

## b) Riesgo de Crédito por Operaciones con Instrumentos Financieros

### ✓ Metodología para determinar el Riesgo de Crédito para Posición de Bonos Corporativos

Con la finalidad de conocer la estimación del riesgo potencial por incumplimiento de pago de las Contrapartes de la Posición de Bonos Comerciales, la UAIR desarrolló e implementó una metodología propia, donde estima la pérdida potencial a través de Matrices de Transición de cadenas Markov.

**Información al 31 de Diciembre de 2017**  
**Cifras en millones de pesos**

	Riesgo por Default
PE	0
PNE	0
CaR	0
Límite (8% C. Neto)	103
Consumo Límite	0.00%

De acuerdo a la metodología utilizada y a la estructura del portafolio actual de la Institución, la pérdida potencial estimada por incumplimiento de pago en las Contrapartes de bonos para este trimestre no implica riesgo alguno.

✓ **Modelo para la Fijación de Líneas de Crédito por Contrapartes Financieras**

Adicionalmente la UAIR desarrolló un modelo, en el cual se determina la capacidad financiera de las contrapartes financieras, a través de estructurar indicadores y proyectar resultados financieros considerando los diferentes riesgos en que puedan incurrir las instituciones (mercado, crédito, liquidez, balance y operacional).

## **2.4 Riesgo Operacional.**

Se define como la pérdida potencial por fallas o deficiencias en los controles internos, por errores en el procesamiento y almacenamiento de las operaciones o en la transmisión de información, así como por resoluciones administrativas y judiciales adversas, fraudes o robos.

La UAIR implementó el **Modelo de Gestión de Riesgo Operacional y Control Interno**, para lo cual ha desarrollado el **Sistema de Información Para Riesgo Operacional (SIPRO)**, a través del cual es posible registrar detalladamente los procesos y sus eventos de riesgo asociados, con la finalidad de medirlos y gestionarlos. De esta forma es posible administrar sistemáticamente los controles necesarios para la mitigación del riesgo operacional.

Entendiendo al Control Interno como: Al conjunto de Políticas, Procesos y Procedimientos establecidos para proporcionar seguridad en la operación para conseguir el objetivo estratégico de la Institución.

Este Modelo de Gestión tiene cuatro objetivos principales:

- II. Prevención de Riesgos, daño al Patrimonio y Seguridad de la información.
- III. Procurar la exactitud y veracidad de los datos Contables y Financieros.
- IV. Promover la Eficiencia y Efectividad de procesos con el fin de reducir tiempos y costos.
- V. Seguimiento del cumplimiento de las Políticas y Disposiciones Normativas.

### **2.4.1 Riesgo Legal.**

Definido como la pérdida potencial por el incumplimiento de las disposiciones legales y administrativas aplicables, la emisión de resoluciones administrativas y judiciales desfavorables y la aplicación de sanciones, en relación con las operaciones que las Instituciones llevan a cabo.

✓ **Modelo Riesgo Legal**

Nivel de Confianza. 99%

Horizonte de tiempo. 1 año

Con base a la definición de las Disposiciones en Materia de Riesgos, la UAIR desarrolló e implementó una metodología para estimar la pérdida potencial por la gestión de actos judiciales o administrativas relacionados con la operación de la Institución. En dicha estimación se incluirían los litigios en los que la Institución es actora o demandada, así como los procedimientos administrativos en que participa. Para el cierre del cuarto trimestre se estimaron los siguientes resultados:

Información al 31 de Diciembre de 2017

	VaR 99%	No. Casos
<b>VaR Legal</b>	<b>\$21.1</b>	<b>35</b>
Pérdida Esperada	\$6.9	
Pérdida No Esperada	\$14.14	

Bajo el modelo de riesgo legal implementado se observan 35 casos, que representan una pérdida potencial de 21 millones para Intercam Banco.

### 2.4.2 Riesgo Tecnológico.

Intercam Banco cuenta con un área especializada para el cumplimiento de la normatividad en materia de riesgo tecnológico, esta área depende de la dirección de control interno y tiene como objetivo contar con los procesos y sistemas de procesamiento que permitan controlar y restablecer la operación del negocio ante fallas técnicas, eventos fortuitos o de fuerza mayor. Asimismo, se cuenta con un *site* alternativo con capacidad de replicar y respaldar la operación ante posibles contingencias por estos eventos.

### 2.5 Riesgo de Tasas de Interés.

El riesgo de tasas de interés, se puede definir como las desviaciones en el resultado esperado por movimientos adversos de las tasas de interés activas y pasivas, la Institución cuenta con las siguientes metodologías para la determinación de este riesgo:

Gaps de vencimiento y de reprecio: Específicamente el GAP de reprecio permite estimar el riesgo de tasa dividido por diferentes plazos, ayudando a determinar aquellos plazos en los que se cuenta con mayor riesgo y determinar estrategias de cobertura del mismo. En el caso del GAP de vencimiento, éste presenta los vencimientos futuros también dividido por plazos, que permita identificar los momentos en que se debe renegociar operaciones tanto pasivas como activas con nuevas condiciones de mercado.

Adicionalmente se cuenta con métricas de duración del portafolio con el fin de obtener, en un solo dato, el posicionamiento del balance y su vulnerabilidad ante variaciones del mercado y se realiza un análisis por producto del P&L del banking book para determinar las causas y efectos directos e indirectos que intervienen y de esta forma anticiparse a eventos futuros.

### 3. Plataforma Informática

La UAIR desarrolló una plataforma informática que fortalece el cumplimiento a la normatividad y la gestión de procesos, el **Sistema de Administración de Riesgos de Intercam (SARI)** soporta las metodologías autorizadas y el **Sistema de Gestión de Información de Riesgo Operacional (SIPRO)** los procesos y eventos del riesgo operacional, estos desarrollos de la UAIR permiten la oportuna medición, obtención de información, control y vigilancia de los riesgos en que pueda incurrir la Institución.

## 4. Información relativa al Anexo 1-O

### 4.1 Tabla I.1

Referencia	Capital común de nivel 1 (CET1): instrumentos y reservas	Monto
1	Acciones ordinarias que califican para capital común de nivel 1 más su prima correspondiente	1,029,781.0
2	Resultados de ejercicios anteriores	-
3	Otros elementos de la utilidad integral (y otras reservas)	393,188.0
4	Capital sujeto a eliminación gradual del capital común de nivel 1 (solo aplicable para compañías que no estén vinculadas a acciones)	No aplica
5	Acciones ordinarias emitidas por subsidiarias en tenencia de terceros (monto permitido en el capital común de nivel 1)	No aplica
6	<b>Capital común de nivel 1 antes de ajustes regulatorios</b>	<b>1,422,969.0</b>
<b>Capital común de nivel 1: ajustes regulatorios</b>		
7	Ajustes por valuación prudencial	No aplica
8	Crédito mercantil (neto de sus correspondientes impuestos a la utilidad diferidos a cargo)	-
9	Otros intangibles diferentes a los derechos por servicios hipotecarios (neto de sus correspondientes impuestos a la utilidad diferidos a cargo)	61,028.0
10 (conservador)	Impuestos a la utilidad diferidos a favor que dependen de ganancias futuras excluyendo aquellos que se derivan de diferencias temporales (netos de impuestos a la utilidad diferidos a cargo)	
11	Resultado por valuación de instrumentos de cobertura de flujos de efectivo	
12	Reservas pendientes de constituir	
13	Beneficios sobre el remanente en operaciones de bursatilización	
14	Pérdidas y ganancias ocasionadas por cambios en la calificación crediticia propia sobre los pasivos valuados a valor razonable	No aplica
15	Plan de pensiones por beneficios definidos	
16 (conservador)	Inversiones en acciones propias	
17 (conservador)	Inversiones recíprocas en el capital ordinario	
18 (conservador)	Inversiones en el capital de bancos, instituciones financieras y aseguradoras fuera del alcance de la consolidación regulatoria, netas de las posiciones cortas elegibles, donde la Institución no posea más del 10% del capital social emitido (monto que excede el umbral del 10%)	
19 (conservador)	Inversiones significativas en acciones ordinarias de bancos, instituciones financieras y aseguradoras fuera del alcance de la consolidación regulatoria, netas de las posiciones cortas elegibles, donde la Institución posea más del 10% del capital social emitido (monto que excede el umbral del 10%)	
20 (conservador)	Derechos por servicios hipotecarios (monto que excede el umbral del 10%)	
21	Impuestos a la utilidad diferidos a favor provenientes de diferencias temporales (monto que excede el umbral del 10%, neto de impuestos diferidos a cargo)	16,725.50
22	Monto que excede el umbral del 15%	No aplica
23	del cual: Inversiones significativas donde la institución posee más del 10% en acciones comunes de instituciones financieras	No aplica
24	del cual: Derechos por servicios hipotecarios	No aplica
25	del cual: Impuestos a la utilidad diferidos a favor derivados de diferencias temporales	No aplica
26	<b>Derogado</b>	
A	del cual: Otros elementos de la utilidad integral (y otras reservas)	
B	del cual: Inversiones en deuda subordinada	
C	del cual: Utilidad o incremento el valor de los activos por adquisición de posiciones de bursatilizaciones (Instituciones Originadoras)	
D	del cual: Inversiones en organismos multilaterales	
E	del cual: Inversiones en empresas relacionadas	
F	del cual: Inversiones en capital de riesgo	
G	del cual: Inversiones en sociedades de inversión	
H	del cual: Financiamiento para la adquisición de acciones propias	
I	del cual: Operaciones que contravengan las disposiciones	
J	del cual: Cargos diferidos y pagos anticipados	26,833.0
K	del cual: Posiciones en Esquemas de Primeras Pérdidas	
L	del cual: Participación de los Trabajadores en las Utilidades Diferidas	
M	del cual: Personas Relacionadas Relevantes	
N	del cual: Plan de pensiones por beneficios definidos	
O	<b>Derogado</b>	
27	Ajustes regulatorios que se aplican al capital común de nivel 1 debido a la insuficiencia de capital adicional de nivel 1 y al capital de nivel 2 para cubrir deducciones	No aplica
28	<b>Ajustes regulatorios totales al capital común de nivel 1</b>	<b>61,028.0</b>
29	<b>Capital común de nivel 1 (CET1)</b>	<b>1,345,215.5</b>

**Tabla I.1 (Continuación)**

Capital adicional de nivel 1: instrumentos		
30	Instrumentos emitidos directamente que califican como capital adicional de nivel 1, más su prima	
31	de los cuales: Clasificados como capital bajo los criterios contables aplicables	
32	de los cuales: Clasificados como pasivo bajo los criterios contables aplicables	No aplica
33	Instrumentos de capital emitidos directamente sujetos a eliminación gradual del capital adicional de nivel 1	
34	Instrumentos emitidos de capital adicional de nivel 1 e instrumentos de capital común de nivel 1 que no se incluyen en el renglón 5 que fueron emitidos por subsidiarias en tenencia de terceros (monto permitido en el nivel adicional 1)	No aplica
35	del cual: Instrumentos emitidos por subsidiarias sujetos a eliminación gradual	No aplica
36	<b>Capital adicional de nivel 1 antes de ajustes regulatorios</b>	-
Capital adicional de nivel 1: ajustes regulatorios		
37 (conservador)	Inversiones en instrumentos propios de capital adicional de nivel 1	No aplica
38 (conservador)	Inversiones en acciones recíprocas en instrumentos de capital adicional de nivel 1	No aplica
39 (conservador)	Inversiones en el capital de bancos, instituciones financieras y aseguradoras fuera del alcance de la consolidación regulatoria, netas de las posiciones cortas elegibles, donde la Institución no posea más del 10% del capital social emitido (monto que excede el umbral del 10%)	No aplica
40 (conservador)	Inversiones significativas en el capital de bancos, instituciones financieras y aseguradoras fuera del alcance de consolidación regulatoria, netas de las posiciones cortas elegibles, donde la Institución posea más del 10% del capital social emitido	No aplica
41	Ajustes regulatorios nacionales	-
42	Ajustes regulatorios aplicados al capital adicional de nivel 1 debido a la insuficiencia del capital de nivel 2 para cubrir deducciones	No aplica
43	<b>Ajustes regulatorios totales al capital adicional de nivel 1</b>	-
44	<b>Capital adicional de nivel 1 (AT1)</b>	-
45	<b>Capital de nivel 1 (T1 = CET1 + AT1)</b>	1,345,215.5
Capital de nivel 2: instrumentos y reservas		
46	Instrumentos emitidos directamente que califican como capital de nivel 2, más su prima	
47	Instrumentos de capital emitidos directamente sujetos a eliminación gradual del capital de nivel 2	
48	Instrumentos de capital de nivel 2 e instrumentos de capital común de nivel 1 y capital adicional de nivel 1 que no se hayan incluido en los renglones 5 o 34, los cuales hayan sido emitidos por subsidiarias en tenencia de terceros (monto permitido en el capital complementario de nivel 2)	No aplica
49	de los cuales: Instrumentos emitidos por subsidiarias sujetos a eliminación gradual	No aplica
50	Reservas	250,803.0
51	<b>Capital de nivel 2 antes de ajustes regulatorios</b>	250,803.0
Capital de nivel 2: ajustes regulatorios		
52 (conservador)	Inversiones en instrumentos propios de capital de nivel 2	No aplica
53 (conservador)	Inversiones recíprocas en instrumentos de capital de nivel 2	No aplica
54 (conservador)	Inversiones en el capital de bancos, instituciones financieras y aseguradoras fuera del alcance de la consolidación regulatoria, netas de las posiciones cortas elegibles, donde la Institución no posea más del 10% del capital social emitido (monto que excede el umbral del 10%)	No aplica
55 (conservador)	Inversiones significativas en el capital de bancos, instituciones financieras y aseguradoras fuera del alcance de consolidación regulatoria, netas de posiciones cortas elegibles, donde la Institución posea más del 10% del capital social emitido	No aplica
56	Ajustes regulatorios nacionales	-
57	<b>Ajustes regulatorios totales al capital de nivel 2</b>	-
58	<b>Capital de nivel 2 (T2)</b>	250,803.0
59	<b>Capital total (TC = T1 + T2)</b>	1,596,018.5
60	<b>Activos ponderados por riesgo totales</b>	9,075,036.7

**Tabla I.1 (Continuación)**

Razones de capital y suplementos		
61	Capital Común de Nivel 1 (como porcentaje de los activos ponderados por riesgo totales)	14.82%
62	Capital de Nivel 1 (como porcentaje de los activos ponderados por riesgo totales)	14.82%
63	Capital Total (como porcentaje de los activos ponderados por riesgo totales)	15.68%
64	Suplemento específico institucional (al menos deberá constar de: el requerimiento de capital común de nivel 1 más el colchón de conservación de capital, más el colchón contracíclico, más el colchón D-SIB; expresado como porcentaje de los activos ponderados por riesgo totales)	7.82%
65	del cual: Suplemento de conservación de capital	1.85%
66	del cual: Suplemento contracíclico bancario específico	No aplica
67	del cual: Suplemento de bancos de importancia sistémica local (D-SIB)	No aplica
68	Capital Común de Nivel 1 disponible para cubrir los suplementos (como porcentaje de los activos ponderados por riesgo totales)	7.00%
Mínimos nacionales (en caso de ser diferentes a los de Basilea 3)		
69	Razón mínima nacional de CET1 (si difiere del mínimo establecido por Basilea 3)	No aplica
70	Razón mínima nacional de T1 (si difiere del mínimo establecido por Basilea 3)	No aplica
71	Razón mínima nacional de TC (si difiere del mínimo establecido por Basilea 3)	No aplica
Cantidades por debajo de los umbrales para deducción (antes de la ponderación por riesgo)		
72	Inversiones no significativas en el capital de otras instituciones financieras	No aplica
73	Inversiones significativas en acciones comunes de instituciones financieras	No aplica
74	Derechos por servicios hipotecarios (netos de impuestos a la utilidad diferidos a cargo)	No aplica
75	Impuestos a la utilidad diferidos a favor derivados de diferencias temporales (netos de impuestos a la utilidad diferidos a cargo)	-
Límites aplicables a la inclusión de reservas en el capital de nivel 2		
76	Reservas elegibles para su inclusión en el capital de nivel 2 con respecto a las exposiciones sujetas a la metodología estandarizada (previo a la aplicación del límite)	-
77	Límite en la inclusión de provisiones en el capital de nivel 2 bajo la metodología estandarizada	250,803.0
78	Reservas elegibles para su inclusión en el capital de nivel 2 con respecto a las exposiciones sujetas a riesgo de crédito (previo a la aplicación del límite).	
79	Límite en la inclusión de reservas en el capital de nivel 2 bajo la metodología de calificaciones internas	
Instrumentos de capital sujetos a eliminación gradual (aplicable únicamente entre el 1 de enero de 2018 y el 1 de enero de 2022)		
80	Límite actual de los instrumentos de CET1 sujetos a eliminación gradual	No aplica
81	Monto excluido del CET1 debido al límite (exceso sobre el límite después de amortizaciones y vencimientos)	No aplica
82	Límite actual de los instrumentos AT1 sujetos a eliminación gradual	
83	Monto excluido del AT1 debido al límite (exceso sobre el límite después de amortizaciones y vencimientos)	
84	Límite actual de los instrumentos T2 sujetos a eliminación gradual	
85	Monto excluido del T2 debido al límite (exceso sobre el límite después de amortizaciones y vencimientos)	



#### 4.2 Tabla III.1

Referencia de los rubros del balance general	Rubros del balance general	Monto presentado en el balance general
	<b>Activo</b>	
BG1	Disponibilidades	4,286,693.33
BG2	Cuentas de margen	-
BG3	Inversiones en valores	610,393.68
BG4	Deudores por reporto	500,304.16
BG5	Préstamo de valores	-
BG6	Derivados	-
BG7	Ajustes de valuación por cobertura de activos financieros	-
BG8	Total de cartera de crédito (neto)	8,627,571.58
BG9	Beneficios por recibir en operaciones de bursatilización	-
BG10	Otras cuentas por cobrar (neto)	3,021,766.34
BG11	Bienes adjudicados (neto)	263,179.03
BG12	Inmuebles, mobiliario y equipo (neto)	150,876.65
BG13	Inversiones permanentes	2,047.67
BG14	Activos de larga duración disponibles para la venta	-
BG15	Impuestos y PTU diferidos (neto)	170,768,361.45
BG16	Otros activos	198,349,752.12
	<b>Pasivo</b>	
BG17	Captación tradicional	12,191,955,384.52
BG18	Préstamos interbancarios y de otros organismos	386,689.47
BG19	Acreedores por reporto	0.00
BG20	Préstamo de valores	-
BG21	Colaterales vendidos o dados en garantía	-
BG22	Derivados	-
BG23	Ajustes de valuación por cobertura de pasivos financieros	-
BG24	Obligaciones en operaciones de bursatilización	-
BG25	Otras cuentas por pagar	3,804,313.16
BG26	Obligaciones subordinadas en circulación	-
BG27	Impuestos y PTU diferidos (neto)	-
BG28	Créditos diferidos y cobros anticipados	24,157.08
	<b>Capital contable</b>	
BG29	Capital contribuido	1,029,780.66
BG30	Capital ganado	395,054.79
	<b>Cuentas de orden</b>	
BG31	Avales otorgados	-
BG32	Activos y pasivos contingentes	181.72
BG33	Compromisos crediticios	629,021.76
BG34	Bienes en fideicomiso o mandato	9,392,680.49
BG35	Agente financiero del gobierno federal	-
BG36	Bienes en custodia o en administración	-
BG37	Colaterales recibidos por la entidad	6,403,949.37
BG38	Colaterales recibidos y vendidos o entregados en garantía por la entidad	5,903,645.22
BG39	Operaciones de banca de inversión por cuenta de terceros (neto)	-
BG40	Intereses devengados no cobrados derivados de cartera de crédito vencida	22,874.20
BG41	Otras cuentas de registro	900,682.00

### 4.3 Tabla III.2

Identificador	Conceptos regulatorios considerados para el cálculo de los componentes del Capital Neto	Referencia del formato de revelación de la integración de capital del apartado I del presente anexo	Monto de conformidad con las notas a la tabla Conceptos regulatorios considerados para el cálculo de los componentes del Capital Neto	Referencia(s) del rubro del balance general y monto relacionado con el concepto regulatorio considerado para el cálculo del Capital Neto proveniente de la referencia mencionada.
<b>Activo</b>				
1	Crédito mercantil	8	-	
2	Otros Intangibles	9	61,028.0	BG16
3	Impuesto a la utilidad diferida (a favor) proveniente de pérdidas y créditos fiscales	10	-	
4	Beneficios sobre el remanente en operaciones de burzatilización	13	-	
5	Inversiones del plan de pensiones por beneficios definidos sin acceso irrestricto e ilimitado	15	-	
6	Inversiones en acciones de la propia institución	16	-	
7	Inversiones recíprocas en el capital ordinario	17	-	
8	Inversiones directas en el capital de entidades financieras donde la Institución no posea más del 10% del capital social emitido	18	-	
9	Inversiones indirectas en el capital de entidades financieras donde la Institución no posea más del 10% del capital social emitido	18	-	
10	Inversiones directas en el capital de entidades financieras donde la Institución posea más del 10% del capital social emitido	19	-	
11	Inversiones indirectas en el capital de entidades financieras donde la Institución posea más del 10% del capital social emitido	19	-	
12	Impuesto a la utilidad diferida (a favor) proveniente de diferencias temporales	21	34,387	
13	Reservas reconocidas como capital complementario	50	250,803.0	BG8
14	Inversiones en deuda subordinada	26 - B	-	
15	Inversiones en organismos multilaterales	26 - D	-	
16	Inversiones en empresas relacionadas	26 - E	-	
17	Inversiones en capital de riesgo	26 - F	-	
18	Inversiones en sociedades de inversión	26 - G	-	
19	Financiamiento para la adquisición de acciones propias	26 - H	-	
20	Cargos diferidos y pagos anticipados	26 - J	26,833.0	BG16
21	Participación de los trabajadores en las utilidades diferida (neta)	26 - L	-	
22	Inversiones del plan de pensiones por beneficios definidos	26 - N	-	
23	Inversiones en cámaras de compensación	26 - P	-	
<b>Pasivos</b>				
24	Impuestos a la utilidad diferida (a cargo) asociados al crédito mercantil	8	-	
25	Impuestos a la utilidad diferida (a cargo) asociados a otros intangibles	9	61,028.0	BG27
26	Pasivos del plan de pensiones por beneficios definidos sin acceso irrestricto e ilimitado	15	-	
27	Impuestos a la utilidad diferida (a cargo) asociados al plan de pensiones por beneficios definidos	15	-	
28	Impuestos a la utilidad diferida (a cargo) asociados a otros distintos a los anteriores	21	34,387.30	
29	Obligaciones subordinadas monto que cumple con el Anexo 1-R	31	-	
30	Obligaciones subordinadas sujetas a transitoriedad que computan como capital básico 2	33	-	
31	Obligaciones subordinadas monto que cumple con el Anexo 1-S	46	-	
32	Obligaciones subordinadas sujetas a transitoriedad que computan como capital complementario	47	-	
33	Impuestos a la utilidad diferida (a cargo) asociados a cargos diferidos y pagos anticipados	26 - J	26,833.0	BG27
34	Capital contribuido que cumple con el Anexo 1-Q	1	1,029,781.0	BG29
35	Resultado de ejercicios anteriores	2	-	BG30
36	Resultado por valuación de instrumentos para cobertura de flujo de efectivo de partidas registradas a valor razonable	3	395,054.0	BG30
37	Otros elementos del capital ganado distintos a los anteriores	3	395,054.0	BG30
38	Capital contribuido que cumple con el Anexo 1-R	31	-	
39	Capital contribuido que cumple con el Anexo 1-S	46	-	
40	Resultado por valuación de instrumentos para cobertura de flujo de efectivo de partidas no registradas a valor razonable	3, 11	395,054.0	BG30
41	Efecto acumulado por conversión	3, 26 - A	395,054.0	BG30
42	Resultado por tenencia de activos no monetarios	3, 26 - A	395,054.0	BG30
43	Posiciones en Esquemas de Primeras Pérdidas	26 - K	-	
44	Reservas pendientes de constituir	12	-	
45	Utilidad o incremento el valor de los activos por adquisición de posiciones de burzatilizaciones (Instituciones Originadoras)	26 - C	-	
46	Operaciones que contravengan las disposiciones	26 - I	-	
47	Operaciones con Personas Relacionadas Relevantes	26 - M	-	
48	Derogado		-	

#### 4.4 Tabla IV.1

Concepto	Importe de posiciones equivalentes	Requerimiento de capital
Operaciones en moneda nacional con tasa nominal	121.3	9.7
Operaciones con títulos de deuda en moneda nacional con sobretasa y una tasa revisable	7.4	0.6
Operaciones en moneda nacional con tasa real o denominados en UDI's	-	-
Operaciones en moneda nacional con tasa de rendimiento referida al crecimiento del Salario Mínimo General	-	-
Posiciones en UDI's o con rendimiento referido al INPC	-	-
Posiciones en moneda nacional con tasa de rendimiento referida al crecimiento del salario mínimo general	-	-
Operaciones en moneda extranjera con tasa nominal	32.7	2.6
Posiciones en divisas o con rendimiento indizado al tipo de cambio	27.9	2.2
Posiciones en acciones o con rendimiento indizado al precio de una acción o grupo de acciones y oro	12.5	1.0
Posiciones en Mercancías	-	-

#### 4.5 Tabla IV.3

Método Empleado	Activos ponderados por riesgo	Requerimiento de capital
Básico	2207.1	176.6

Promedio del requerimiento por riesgo de mercado y de crédito de los últimos 36 meses	Promedio de los ingresos netos anuales positivos de los últimos 36 meses
473.6	1,961.9

**4.6 Tabla IV.2**

Concepto	Activos ponderados por riesgo	Requerimiento de capital
Grupo I (ponderados al 0%)	-	-
Grupo I (ponderados al 10%)		
Grupo I (ponderados al 20%)		
Grupo II (ponderados al 0%)		
Grupo II (ponderados al 10%)		
Grupo II (ponderados al 20%)		
Grupo II (ponderados al 50%)		
Grupo II (ponderados al 100%)		
Grupo II (ponderados al 120%)		
Grupo II (ponderados al 150%)		
Grupo III (ponderados al 2.5%)		
Grupo III (ponderados al 10%)	-	-
Grupo III (ponderados al 11.5%)		
Grupo III (ponderados al 20%)	58	5
Grupo III (ponderados al 23%)		
Grupo III (ponderados al 50%)	-	-
Grupo III (ponderados al 57.5%)		
Grupo III (ponderados al 100%)		
Grupo III (ponderados al 115%)		
Grupo III (ponderados al 120%)		
Grupo III (ponderados al 138%)		
Grupo III (ponderados al 150%)		
Grupo III (ponderados al 172.5%)		
Grupo IV (ponderados al 0%)	-	-
Grupo IV (ponderados al 20%)		
Grupo V (ponderados al 10%)		
Grupo V (ponderados al 20%)		
Grupo V (ponderados al 50%)		
Grupo V (ponderados al 115%)		
Grupo V (ponderados al 150%)		
Grupo VI (ponderados al 20%)		
Grupo VI (ponderados al 50%)		
Grupo VI (ponderados al 75%)		
Grupo VI (ponderados al 100%)	33	3
Grupo VI (ponderados al 120%)		
Grupo VI (ponderados al 150%)	-	-
Grupo VI (ponderados al 172.5%)		
Grupo VII_A (ponderados al 10%)		
Grupo VII_A (ponderados al 11.5%)		
Grupo VII_A (ponderados al 20%)	71	6
Grupo VII_A (ponderados al 23%)		
Grupo VII_A (ponderados al 50%)	12	1
Grupo VII_A (ponderados al 57.5%)		
Grupo VII_A (ponderados al 100%)	-	-
Grupo VII_A (ponderados al 115%)		
Grupo VII_A (ponderados al 120%)		
Grupo VII_A (ponderados al 138%)		
Grupo VII_A (ponderados al 150%)		
Grupo VII_A (ponderados al 172.5%)		
Grupo VII_B (ponderados al 0%)		
Grupo VII_B (ponderados al 20%)		
Grupo VII_B (ponderados al 23%)		
Grupo VII_B (ponderados al 50%)		
Grupo VII_B (ponderados al 57.5%)		
Grupo VII_B (ponderados al 100%)		
Grupo VII_B (ponderados al 115%)		
Grupo VII_B (ponderados al 120%)		
Grupo VII_B (ponderados al 138%)		
Grupo VII_B (ponderados al 150%)		
Grupo VII_B (ponderados al 172.5%)		
Grupo VIII (ponderados al 150%)	-	-
Grupo IX (ponderados al 100%)	6,061	485
Grupo IX (ponderados al 115%)	431	35
Grupo X (ponderados al 1250%)	-	-
Bursatilizaciones con Grado de Riesgo 1 (ponderados al 20%)		
Bursatilizaciones con Grado de Riesgo 2 (ponderados al 50%)		
Bursatilizaciones con Grado de Riesgo 3 (ponderados al 100%)		
Bursatilizaciones con Grado de Riesgo 4 (ponderados al 350%)		
Bursatilizaciones con grado de Riesgo 4, 5, 6 o No calificados (ponderados al 1250%)		
Rebursatilizaciones con Grado de Riesgo 1 (ponderados al 40%)		
Rebursatilizaciones con Grado de Riesgo 2 (ponderados al 100%)		
Rebursatilizaciones con Grado de Riesgo 3 (ponderados al 225%)		
Rebursatilizaciones con Grado de Riesgo 4 (ponderados al 650%)		
Rebursatilizaciones con grado de Riesgo 5, 6 o No Calificados (ponderados al 1250%)		

#### 4.7 Tabla V.1

**No Aplica**

#### 4.8 Gestión de Capital

En cumplimiento al artículo 2 bis 117, en donde se establece que la Institución deberá contar con una Evaluación de Suficiencia de Capital que permita identificar impactos potenciales que puedan afectar la operación, se realiza lo siguiente:

La Institución realiza de manera diaria la identificación, medición, vigilancia, control y mitigación de los riesgos a los que está expuesta a través de los procesos, políticas y procedimientos de la UAIR dentro de los cuales se contempla la emisión de reportes de manera diaria, mensual, trimestral y anual, dentro de los cuales se incluyen las notas de la administración de riesgos a los estados financieros, de acuerdo a la normatividad.

En cumplimiento a las Disposiciones, Intercam Banco realiza de manera anual las Pruebas de Estrés diseñadas bajo los lineamientos del Anexo 12-B, que permiten a la Institución identificar las diferencias potenciales entre las proyecciones de los flujos de entrada y salida, necesidades de financiamiento y su capacidad de obtenerlo, así como las restricciones en la capacidad interna de la Institución en la obtención de recursos en efectivo. Asimismo, Intercam Banco cuenta con un Plan de Financiamiento de Contingencia diseñado bajo los lineamientos del Anexo 12-C de las Disposiciones, el cual establece las estrategias, políticas y procedimientos a seguir en caso de presentarse requerimientos inesperados de liquidez o problemas para liquidar activos.

Para determinar la Evaluación de Suficiencia de Capital participan el Consejo de Administración, Comité de riesgos, Comité de Gestión de Balance, las propias áreas de control y riesgos y Unidades de Negocio, De igual forma, la Institución cuenta con un Plan Preventivo de Capitalización, el cual contempla la capacidad para obtener recursos y continuar operando ante un escenario de estrés, en el que se comprometa la suficiencia del capital de la institución sin necesidad de incumplir con los mínimos establecidos por las disposiciones y el perfil de riesgo establecido.

Finalmente, la Institución en cumplimiento al artículo 119 de la Ley de Instituciones de Crédito, así como en el artículo 172 Bis 37, Título II, Capítulo VIII, Sección Segunda y Anexo 69 de la Circular Única de Bancos, cuenta con un Plan de Contingencia que es considerado como parte integral de la estrategia del negocio y está definido como el conjunto de acciones que se deben llevar a cabo para restablecer la situación financiera, ante escenarios adversos que pudieran afectar la solvencia o liquidez de la institución.

#### 4.9 Ponderadores involucrados en el cálculo del Suplemento de Capital Contracíclico de las Instituciones

Suplemento de Capital Contracíclico de la Institución
0

Jurisdicción	Ponderador
Alemania	0
Arabia Saudita	0
Argentina	0
Australia	0
Bélgica	0
Brasil	0
Canadá	0
China	0
España	0
Estados Unidos	0
Francia	0
Holanda	0
Hong Kong	0.01
India	0
Indonesia	0
Italia	0
Japón	0
Corea	0
Luxemburgo	0
México	0
Reino Unido	0
Rusia	0
Singapur	0
Sudáfrica	0
Suecia	0.01
Suiza	0
Turquía	0
Otras jurisdicciones diferentes a las anteriores	0

**5. Información relativa al Anexo 5 de las Disposiciones de carácter general sobre los requerimientos de liquidez para las instituciones de banca múltiple.**

**Formato de Revelación del Coeficiente de Cobertura de Liquidez  
 4o. Trimestre 2017**

(Cifras en millones de pesos mexicanos)	Importe sin ponderar (promedio)	Importe ponderado (promedio)
<b>ACTIVOS LÍQUIDOS COMPUTABLES</b>		
<b>1 Total de Activos Líquidos Computables</b>	No aplica	<b>2,933.20</b>
<b>SALIDAS DE EFECTIVO</b>		
2 Financiamiento minorista no garantizado	4,908.21	490.82
3 Financiamiento estable	-	-
4 Financiamiento menos estable	4,908.21	490.82
5 Financiamiento mayorista no garantizado	2,663.50	1,292.17
6 Depósitos operacionales	-	-
7 Depósitos no operacionales	2,635.08	1,263.75
8 Deuda no garantizada	28.42	28.42
9 Financiamiento mayorista garantizado	No aplica	277.26
10 Requerimientos adicionales:	616.01	30.80
11 Salidas relacionadas a instrumentos financieros derivad	-	-
12 Salidas relacionadas a pérdidas del financiamiento de ins	-	-
13 Líneas de crédito y liquidez	616.01	30.80
14 Otras obligaciones de financiamiento contractuales	290.07	128.67
15 Otras obligaciones de financiamiento contingentes	-	-
<b>16 TOTAL DE SALIDAS DE EFECTIVO</b>	<b>No aplica</b>	<b>2,219.73</b>
<b>ENTRADAS DE EFECTIVO</b>		
17 Entradas de efectivo por operaciones garantizadas	705.47	0.14
18 Entradas de efectivo por operaciones no garantizadas	3,954.05	3,365.22
19 Otras entradas de efectivo	128.87	128.87
<b>20 TOTAL DE ENTRADAS DE EFECTIVO</b>	<b>4,788.38</b>	<b>3,494.23</b>
		<b>Importe ajustado</b>
21 TOTAL DE ACTIVOS LIQUIDOS COMPUTABLES	No aplica	2,933.20
22 TOTAL NETO DE SALIDAS DE EFECTIVO	No aplica	554.93
<b>23 COEFICIENTE DE COBERTURA DE LIQUIDEZ</b>	<b>No aplica</b>	<b>548.12%</b>

**Consideraciones:**

a) *Los días naturales que contempla el trimestre que se está revelando.*

El trimestre reportado consta de 92 días naturales.

b) *Las principales causas de los resultados del Coeficiente de Cobertura de Liquidez y la evolución de sus principales componentes.*

c) *Los cambios de los principales componentes dentro del trimestre que se reporte.*

Durante el trimestre se han mantenido los niveles de salidas, y se ha tratado de mantener los niveles de los activos líquidos.

d) *La evolución de la composición de los Activos Líquidos Elegibles y Computables.*

La composición de la cartera de valores mantiene una importante participación en papel gubernamental y posiciones en mecanismos de liquidez de Banxico.

e) *La concentración de sus fuentes de financiamiento;*

Las fuentes de financiamiento de la institución se encuentran diversificadas en cuanto a tipo de operación en captación clientes en vista y plazo principalmente, emisión de pagarés y préstamos interbancarios.

Fuentes de Financiamiento	% Participación
Vista Clientes	34%
Plazo	
Público General	58%
Mercado de Dinero	5%
Préstamos Interbancarios	3%

f) *Las exposiciones en instrumentos financieros derivados y posibles llamadas de margen.*

A la fecha no se operan instrumentos financieros derivados.

g) *El descalce en divisas.*

De manera diaria se da seguimiento a la liquidez de divisas conforme al régimen de inversión en moneda extranjera para dar cumplimiento con la regulación actual, de esta forma se garantiza que no se encuentren descalces que signifiquen algún riesgo en la ejecución de las obligaciones futuras.

Durante 2017 se ha cumplido de forma rigurosa con los parámetros establecidos por la autoridad, manteniendo suficientes activos líquidos para solventar la liquidación de las obligaciones en moneda extranjera.





Así mismo, en el Comité de Activos y Pasivos (ALCO) se exponen diferentes ratios regulatorios e internos, dentro de estos se encuentra el gap de liquidez en moneda extranjera donde se solicita que el gap acumulado permanezca positivo, en caso contrario se ejecutan medidas para resolver el descalce.

**Gap Liquidez Dólares**

29-dic-17	Liquidez en Dólares con Cartas												
Plazo (Días)	1	7	30	60	90	120	180	360	720	1080	1440	1800	Total
ACTIVOS	109,962,209	79,305,920	19,575,113	3,191,003	185,310	8,117,250	17,243,406	1,909,087	-	-	-	599,111	240,038,410
PASIVOS	35,995,455	25,819,041	73,790,579	-16,486,960	-18,049,533	5,711,255	-11,179,586	-22,645,331	-38,654,716	-	-	-	-248,332,457
GAP X BANDA	73,966,754	53,486,879	-54,215,466	-13,295,957	-17,864,223	2,405,995	6,063,820	-20,736,244	-38,654,716	-	-	599,111	-8,244,048
GAP Acumulado con Cartas	73,966,754	127,453,633	73,238,167	59,942,210	42,077,986	44,483,981	50,547,801	29,811,557	-8,843,159	-8,843,159	-8,843,159	-8,244,048	
GAP Acumulado	73,966,754	127,790,521	73,853,040	61,032,439	43,219,592	45,625,586	56,689,406	37,453,162	825,644	825,644	825,644	1,424,755	

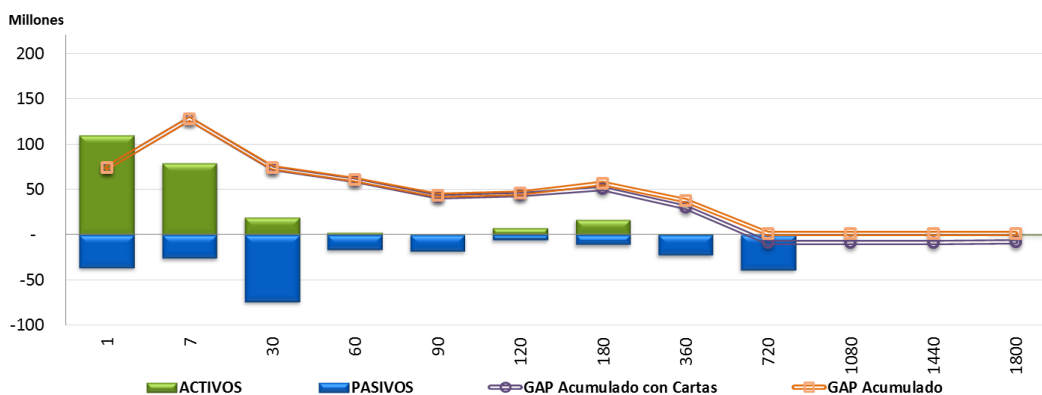

*h) Una descripción del grado de centralización de la administración de la liquidez y la interacción entre las unidades del grupo.*

La gestión de la liquidez se lleva a cabo básicamente por las áreas operativas en primera instancia, teniendo como control el área de Gestión de Balance y Tesorería, Control Interno y a la UAIR. Además, la UAIR ha establecido dentro del Plan de Financiamiento de Contingencia un Grupo de Gestión a través del cual se gestionan las necesidades de liquidez que se puedan presentar ante un evento de contingencia.

*i) Los flujos de efectivo de salida y de entrada que, en su caso, no se capturen en el presente marco, pero que la Institución considera relevantes para su perfil de liquidez.*

La Institución considera todos sus flujos de efectivo en este marco regulatorio, por lo que no hay flujos de entrada y salida que no se reflejen en el presente marco.

## Información cuantitativa:

- *Los límites de concentración respecto de los distintos grupos de garantías recibidas y las fuentes principales de financiamiento;*

Intercam Banco no cuenta con límites de concentración respecto de los distintos grupos de garantías y fuentes de financiamiento.

- *La exposición al riesgo liquidez y las necesidades de financiamiento a nivel de la Institución, teniendo en cuenta las limitaciones legales, regulatorias y operacionales a la transferibilidad de liquidez.*

La exposición al riesgo de liquidez es gestionada por las áreas de Tesorería, Gestión de Balance y medida y vigilada por la UAIR. La gestión se basa, en indicadores como: el régimen de inversión en moneda extranjera, el coeficiente de cobertura de liquidez, los gaps de liquidez y el VaR de Liquidez presentados en reportes diarios en donde se introducen razones de estrés. Por otro lado las necesidades de financiamiento son evaluadas con base al presupuesto de colocación y captación en el comité de Activos y Pasivos para conocer las limitaciones legales, regulatorias y operaciones que pudieran llegar a tener en caso de considerarlas.

- *Las operaciones del balance desglosadas por plazos de vencimiento y las brechas de liquidez resultantes, incluyendo las operaciones registradas en cuentas de orden (Cartas de Crédito).*

Al cierre del cuarto trimestre se tienen las siguientes brechas:

### Gaps de Vencimiento en Pesos

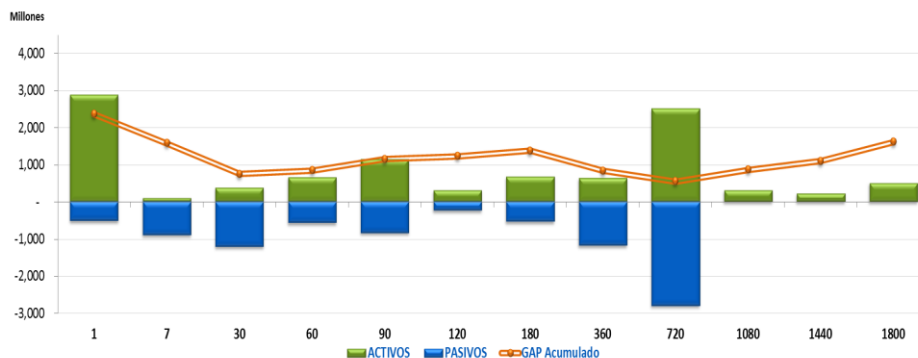

## Gaps de Vencimiento en Dólares

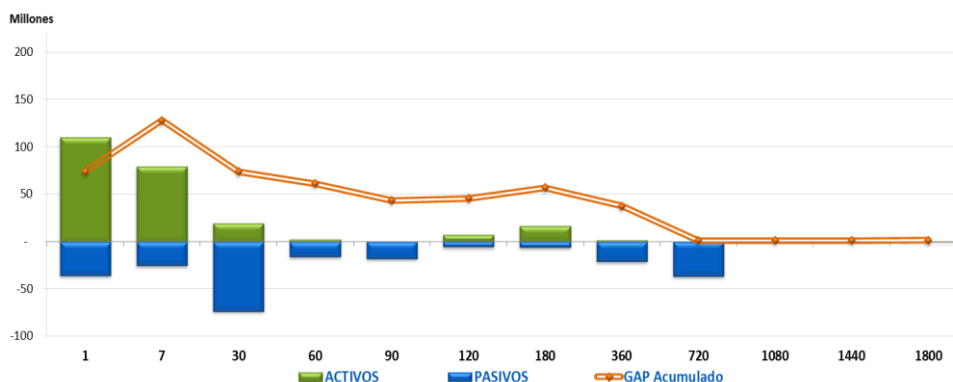

### Información cualitativa:

- *La manera en la que se gestiona el riesgo de liquidez en la Institución, considerando para tal efecto la tolerancia a dicho riesgo; la estructura y responsabilidades para la administración del riesgo de liquidez; los informes de liquidez internos; la estrategia de riesgo de liquidez y las políticas y prácticas a través de las líneas de negocio y con el consejo de administración.*

La gestión de la liquidez se encuentra administrada por diferentes áreas: Operaciones de Tesorería, Gestión de Balance y la UAIR.

La liquidez intradía y overnight es administrada por el área de Operaciones de Tesorería donde principalmente realizan las funciones de liquidación, control y administración en general del flujo de efectivo diario, así como la ejecución de las inversiones o financiamientos necesarios para saldar la cuenta única con el Banco de México.

El área de Gestión de Balance, es la encargada de gestionar la liquidez de forma integral para cumplir con las obligaciones futuras, administra la liquidez a plazo a través del establecimiento de un portafolio propio, determina el régimen de inversión en moneda extranjera y gestiona los gaps de liquidez y reprecio.

La UAIR realiza análisis de flujos de efectivo (de naturaleza activa como pasiva) en distintas bandas de tiempo, para determinar el costo generado por la necesidad de realizar activos en el mercado en caso de que los recursos disponibles en ese momento resulten insuficientes para hacer frente a sus obligaciones, determinando con ello el VaR de Liquidez, además, genera el VaR de Liquidez en Escenarios de Estrés, para lo cual también desarrolló el Plan de Contingencia de Financiamiento, el cual cuenta con políticas y procedimientos a seguir por parte de las áreas involucradas con la finalidad de reestablecer los niveles adecuados de liquidez y hacer frente a las obligaciones de liquidez en caso de que uno de los escenarios estrés pudiera llegar a presentarse.

En cuanto al indicador oficial, la UAIR determina el cálculo Coeficiente de Cobertura de Liquidez de manera diaria (CCL) y verifica que se encuentre por arriba del límite establecido (dos veces el límite actual establecido por la CNBV) determinado en su perfil de riesgo y que informa a las áreas de gestión, consejo de administración y autoridades externas.

Información al 31 de diciembre de 2017			
Cifras en millones de pesos			
	VaR 99%	Consumo	Límite
<b>VaR Liquidez</b>	5.75	14.8%	\$39
<b>Venta de Activos</b>	0.42		
<b>Fuentes de Fondo</b>	5.32		

#### Información promedio al cuarto trimestre de 2017

<b>Coeficiente de Cobertura de Liquidez CCL =</b>	<b>548.12%</b>
---	----------------

- *La estrategia de financiamiento, incluyendo las políticas de diversificación, y si la estrategia de financiamiento es centralizada o descentralizada.*

La estrategia de financiamiento de Intercam Banco se encuentra diversificada y descentralizada, ya que su composición se basa principalmente en la captación de clientes con una diversidad de productos, desde distintos tipos de chequeras en pesos y dólares, emisión de PRLV tanto bursátil como de ventanilla, Cedes y fondeos bancarios. Además, dentro de su plan de contingencia se consideran fuentes de financiamiento de tipo gubernamental y bancario.

- *Las técnicas de mitigación del riesgo de liquidez utilizadas por la Institución.*

Intercam Banco cuenta con diferentes mecanismos para la mitigación del riesgo de liquidez: áreas de control que permiten la adecuada gestión de activos y pasivos que interactúan con las diferentes áreas operativas de las líneas de negocio, además del establecimiento de límites para el Var de Liquidez y límites para el CCL que son dados a conocer a través de reportes diarios, detallando con ellos los gaps diarios y las fuentes de financiamiento que integran el balance.

- *Una explicación de cómo se utilizan las pruebas de estrés.*

Con la finalidad de obtener escenarios de contingencia la UAIR estresa los gaps del balance a cubrir para conocer si la Institución cuenta con los activos suficientes en caso de una contingencia a través de la realización de una venta anticipada y conocer su costo, así como las fuentes de financiamiento a las que podría tener acceso en caso de requerir liquidez para la cobertura de obligaciones. Por la parte de CCL también se realizan escenarios de estrés de tipo de cambio para determinar el impacto que tendrían las entradas y salidas del balance en caso de que la divisa más significativa tuviera un incremento inesperado. Adicionalmente la Institución realiza las pruebas de estrés establecidas en el Anexo 12-B de las Disposiciones y presenta de manera anual los resultados a la CNBV.

- *Una descripción de los planes de financiamiento contingentes.*

Intercam Banco cuenta con un Plan de Financiamiento como un mecanismo de control de riesgo de liquidez, que contempla una clara descripción de un conjunto diversificado de posibles medidas de financiamiento contingente, que sean viables y accesibles en su despliegue, orientadas a preservar la liquidez y eliminar los déficits de las mesas, tal y como lo dispone el Anexo 12-C de las disposiciones y que fue presentado a la CNBV para su autorización.